



*Anno di gestione 2018*

# **BILANCIO SOCIALE 2019**

## Indice

- *Premessa*
  - 1.1 Introduzione del Presidente 2
  - 1.2 Nota metodologica 3
  
- *2. Identità dell'Organizzazione* 4
  
- *3. Mission* 6
  
- *4. Governance*
  - 4.1 Consiglio di Amministrazione 22
  - 4.2 Organo di revisione 22
  - 4.3 Assemblea dei Soci 23
  - 4.4 Organigramma 27
  
- *5. Esame della dimensione economico-finanziaria*
  - 5.1 Riclassificazione secondo lo schema del valore aggiunto 30

## 1.PREMESSA

### 1.1 Introduzione del Presidente

Con la presente annualità siamo a presentare la settima edizione del Bilancio Sociale che, nell'ottica della Cooperativa assolve alla duplice funzione di strumento di governance:

- 1) Mettere a disposizione degli "Stakeholder", interni ed esterni, un rendiconto trasparente dell'operato imprenditoriale e sociale;
- 2) Fornire una sintesi delle strategie e delle linee di sviluppo per il futuro.

L'attenzione costante all'evoluzione dei bisogni socio-sanitari del territorio e il conseguente impegno nel proporre soluzioni organizzative adeguate hanno caratterizzato fin dal principio l'attività della cooperativa sociale.

E' indispensabile rendere visibile il nostro operato, sia per facilitare i processi di governo strategico dell'organizzazione che per consentire ai nostri interlocutori di valutarci in base ai risultati ottenuti e considerarci sempre più partner consolidati ed affidabili. In tale prospettiva va letto il "documento di presentazione", la cui redazione ci ha imposto di ripercorrere la nostra storia, ripensare la nostra identità, ridefinire le finalità e le modalità operative – con una ricaduta positiva in termini di partecipazione attiva, consapevole e responsabile da parte di tutti gli operatori impegnati nei servizi.

Il Bilancio Sociale vuole rappresentare una **rendicontazione**, non solo numerica, delle proprie attività e delle proprie scelte e uno **strumento** che evidenzi la redistribuzione del valore aggiunto generato dalla cooperativa. Costituisce uno **strumento in risposta** al bisogno di fornire evidenza oggettiva alle prestazioni offerte, di controllo e verifica dell'aderenza o dello scostamento delle pratiche operative da quanto enunciato come mission sociale.

Individualità verso collettività, singoli e squadra, parcellizzazione degli interventi verso promozione di una presa in carico globale della persona, autoreferenzialità verso percorsi di rete e contaminazione, frammentazione verso ricomposizione: questi sono i temi sui quali da sempre ci interroghiamo e ci hanno condotto, e tutt'ora ci guidano, a una riflessione più ampia rispetto alle modalità di lavoro, alle sfide sociali, all'oggetto della nostra mission e ai suoi destinatari. Forti, inoltre, della consapevolezza che lavorare con il territorio e con le comunità significa oggi venire a contatto con resistenze, paure, pregiudizi individuali e che la complessità in cui viviamo e lavoriamo richiede non solo di intervenire in un tessuto sociale sfaldato, ma di ricostruire buoni legami tra le persone, anche tra quelle non necessariamente destinatarie dei nostri servizi, è indispensabile affrontare i problemi del territorio in modo collettivo e condividere le responsabilità.

Si conferma quindi come strategico creare o consolidare alleanze, cooperazioni, reti nella convinzione che è possibile trovare risposte inedite ed efficaci solo mettendo insieme professionalità diverse, conoscenze e competenze differenti.

## **1.1 Nota Metodologica**

Il Presente Bilancio Sociale copre un arco temporale che coincide con l'anno solare 2018.

Si tratta dell'ottavo esercizio completo della Cooperativa, nata nel marzo 2010.

E' l'ottava edizione del Bilancio Sociale della Cooperativa e il processo seguito nella stesura vede la collaborazione di un gruppo di lavoro interno al Consiglio di Amministrazione l'assistenza del reparto amministrativo della Cooperativa.

Il perimetro del bilancio copre l'intera attività della Cooperativa ed è influenzato dalla natura e dagli obiettivi della medesima.

Il Bilancio Sociale della 4Exodus Cooperativa Sociale Onlus è stato realizzato ponendo particolare attenzione ai principi di redazione del Bilancio Sociale elaborati nel 2001 dal Gruppo di Studio per il Bilancio Sociale (GBS), alle linee guida per la redazione del Bilancio Sociale nelle Imprese Sociali contenute nel Decreto attuativo del Ministero della Solidarietà Sociale del 24/01/2008, alle linee guida per il Bilancio Sociale delle Cooperative Sociali della Regione Lombardia (Circ. 29/05/2009), nonché alle Linee Guida per la redazione del Bilancio Sociale delle Organizzazioni No Profit.

Il presente elaborato si configura come uno "step" di un percorso che necessariamente, nei prossimi anni, verrà migliorato, ampliato (anche con la realizzazione di iniziative di coinvolgimento da parte dei portatori di interesse interni ed esterni) e raffinato.

L'Assemblea dei Soci ha approvato il Bilancio Sociale così come proposto nel presente documento in data 16 luglio 2019.

Per informazioni sul presente Bilancio Sociale:

4Exodus Società Cooperativa Sociale

Via G. Mameli, 25 -21013 Gallarate (VA)

Tel. 0331-200098

Email: [info@4exodus.it](mailto:info@4exodus.it)

## **2. IDENTITA' DELL'ORGANIZZAZIONE**

<i>Denominazione Completa:</i>	4Exodus Società Cooperativa Sociale (Onlus)
<i>Indirizzo sede legale:</i>	Via G. Mameli, 25 -21013 - Gallarate
<i>Indirizzo sede/i operativa/e:</i>	Via G. Mameli, 25 -21013 - Gallarate
Unità locali:	Via Pietro Maroncelli 4 – 21013 Gallarate (VA) Via Silvio Pellico 10 – 21015 Lonate Pozzolo (VA) Via Liguria 15 – 21040 Castronno (VA) Via Lombardia 22 – 21040 Castronno (VA) Via Lombardia 17 – 21013 Gallarate (VA) Via Lombardia 19 – 21013 Gallarate (VA) Via Campo Dei Fiori 49 – 21013 Gallarate (VA) Via Amerigo Vespucci 20 – 21013 Gallarate (VA) Via San Rocco 12 – 21010 Cardano al Campo (VA) Via Mameli 64 – 21010 Cardano al Campo (VA) Via Barbara Melzi 61 – 20025 Legnano (MI) Via Stazione 37 – 21020 Casale Litta (VA)

### **Oggetto Sociale e attività svolta:**

La Cooperativa, con riferimento ed in conformità al proprio scopo mutualistico, ed agli interessi e requisiti dei soci cooperatori, ha per oggetto:

- a) ai sensi dell'art.1, comma 1, lett.a, della Legge n.381/1991: l'organizzazione e la gestione di servizi socio-sanitari ed educativi;
- b) ai sensi dell'art.1, comma 1, lett.b, della Legge 381/1991: lo svolgimento di attività diverse - commerciali, industriali o di servizi - impiegando principalmente soci lavoratori, finalizzate all'inserimento lavorativo di persone svantaggiate come tossicodipendenti e soggetti afflitti da patologie collegate, carcerati, disabili fisici, psichici o sensoriali e altri soggetti di cui all'art.4, comma 1, Legge 381/91.

A partire dal 2014 la Cooperativa ha attivato entrambi i settori di attività.

### **Iscrizioni ad Albi e Registri**

La Cooperativa Sociale 4Exodus è iscritta all'Albo Società Cooperative, sezione cooperative a mutualità prevalente di diritto, al numero A205462.

Inoltre la Cooperativa è iscritta all'Albo Regionale Cooperative Sociali, sezione B, con numero di iscrizione 734, come da decreto 4355 del 8/11/2010.

Infine la Cooperativa è iscritta all'Albo Regionale Cooperative Sociali, sezione A, con numero di iscrizione 1683, come da decreto 1381 del 9/05/2014.

### **Riferimento al modello adottato dalla Cooperativa secondo quanto previsto dalla riforma del diritto societario**

La Cooperativa Sociale adotta il modello societario delle società di capitale a responsabilità limitata.

### **Adesione ad Associazioni di rappresentanza della Cooperazione**

La Cooperativa a far data dal 13/09/2016 aderisce alla Confederazione Cooperative Italiane (Confcooperative Insubria) con l'attribuzione del numero di matricola 69849.

### **Appartenenza a Consorzi di Cooperative**

La Cooperativa Sociale 4Exodus non aderisce a nessun consorzio di cooperative.

### **Partecipazione della Cooperativa Sociale ad altre Imprese o Cooperative**

Non vi sono partecipazioni di altre Imprese o Cooperative nella Cooperativa Sociale 4Exodus.

### **Partecipazione di altre imprese o Cooperative nella Cooperativa Sociale**

La Cooperativa non possiede partecipazioni in altre imprese o cooperative.

### 3. MISSION

## COMUNITA' PEDAGOGICO-RIABILITATIVA VILLADOSIA



*La Comunità è la proposta di un percorso di maturazione e di cambiamento. 4EXODUS propone ad ogni ospite un'esperienza di vita. I protagonisti del percorso sono le persone che scelgono di compierlo. Il cammino non si fa da soli bensì insieme agli educatori ed il gruppo dei pari che è luogo di confronto e di condivisione delle proprie fatiche e conquiste. La comunità è il luogo dove vengono vissuti rapporti autentici e dimensioni essenziali della vita: tutto quello che viene sperimentato in comunità può dare senso alla vita intera.*

Situata nel piccolo comune di Casale Litta (Va), Cascina Castellazzo è destinata all'accoglienza di venti persone adulte, di sesso maschile, con problemi di tossicodipendenza, alcoolodipendenza e ludopatia, e misura alternativa al carcere.

L'equipe multidisciplinare lavora a favore della valorizzazione della persona e delle sue relazioni, anche con percorsi rivolti alla genitorialità. L'elemento centrale dell'intervento educativo è quello di offrire un'esperienza lavorativa. Impegnandosi quotidianamente, infatti, è possibile sperimentare capacità, spesso compromesse, quali costanza e affidabilità, al fine di garantire una crescita personale volta al benessere globale.

L'obiettivo è quello di garantire un nuovo stile di vita orientato ad una completa autonomia. Pertanto, oltre allo strumento dell'ergoterapia, vengono garantiti colloqui individuali e gruppi di discussione sia a livello educativo che psicologico.

Viene inoltre ricercata una propositività costruttiva del tempo libero nella quale sperimentarsi in: attività sportivo-ricreative; laboratori artistico-musicali; momenti di aggregazione rivolti alla sensibilizzazione e prevenzione a favore del territorio ospitante e non solo.

Nel 2018 abbiamo iniziato questa nuova attività subentrando alla Fondazione. Siamo partiti a gennaio con 11 ospiti e chiuso a fine dicembre con 20 utenti in percorso.

## ACCOGLIENZA



*L'accoglienza è apertura, vuol dire mettersi in gioco. Chi accoglie rende partecipe di qualcosa di proprio, si offre, si spalanca verso l'altro diventando un tutt'uno con lui.*

*Accogliere non è solo la risposta al bisogno di qualcuno, quanto l'esigenza di costruire una società accogliente, una realtà di rapporti che costituiscono nuovi modelli di convivenza, un nuovo modo di essere e di concepirsi famiglia, non luogo dell'individualismo e del particolarismo, ma ambito in cui si educa all'amore sociale.*

Nel 2018 abbiamo avviato progetti di **housing sociale** per 6 persone in uscita dal carcere e abbiamo accolto 2 persone in stato di grande marginalità.





L'esperienza di **Exodus** con l'immigrazione inizia nel 2011 con l'emergenza Nord Africa. Da Aprile 2014 continua con l'accoglienza dei richiedenti protezione internazionale in risposta alle Gare emesse annualmente dalla Prefettura di Varese per l'affidamento del servizio.

Nel 2018 sono transitati nei nostri Centri di accoglienza **142 richiedenti protezione internazionale**, appartenenti a diversi Paesi, tra i quali Afghanistan, Pakistan, Mali, Guinea, Nigeria, Gambia, Senegal, Costa D'Avorio, Bangladesh. Sono state gestite **10 strutture**, di cui **1** di nuova apertura (Lonate Pozzolo), distribuite sul territorio della provincia di Varese.

*Obiettivo primario di Exodus è garantire un'ospitalità dignitosa e rispondente ai requisiti richiesti dalla prefettura, ma soprattutto promuovere percorsi di integrazione reali e fattivi che garantiscano ad ogni ospite l'opportunità di formarsi e sperimentarsi in attività utili al proprio inserimento nelle comunità locali e allo sviluppo di competenze da consolidare o scoprire.*

In primo luogo ad ogni ospite sono stati garantiti corsi di alfabetizzazione e di lingua italiana presso il CPIA di Gallarate. L'efficacia di questi percorsi formativi è stata amplificata grazie alla collaborazione di volontari che quotidianamente hanno consentito l'organizzazione di momenti di potenziamento/consolidamento delle competenze acquisite (nuova attivazione la collaborazione con l'associazione Itaca).

I richiedenti protezione internazionale sono stati coinvolti in iniziative di socializzazione come:

- inserimento in squadre amatoriali,
- tornei di calcio,
- Momenti conviviali (pranzi solidali, multietnici, feste di paese),
- Corsi musicali,
- Percorsi ecologici,
- Eventi associativi,
- Feste di paese

che hanno visto il coinvolgimento di una numerosa e variegata rete di soggetti territoriali (Auser, Croce Rossa, CSI Castronno, Galaxy Gallarate, Oratori, Parrocchie, ACLI, Itaca, Azione Cattolica, Scuole Superiori, ect.)

Si è cercato inoltre di portare la testimonianza degli ospiti nelle scuole, in convegni locali e nei media con l'intento di superare le diffidenze e abbattere i muri dei pregiudizi.

Sono stati organizzati percorsi professionalizzanti su logistica di magazzino, addetto mensa e giardinaggio presso PROMOS Società Cooperativa A.R.L. di Cassano Magnago con l'intento di migliorare l'occupabilità futura degli ospiti.

Nell'ottica inoltre di consolidare o promuovere l'acquisizione di nuove competenze e sperimentare attività socialmente utili che potessero dissolvere le diffidenze e generare un esito positivo nelle comunità, i richiedenti sono stati coinvolti in progetti come quello realizzato a Cardano al Campo, ancora attivo, denominato **"Oltre l'accoglienza"**.

A fine settembre 2018 i ragazzi ospiti del CAS di Lonate Pozzolo hanno partecipato alla giornata Puliamo il Mondo organizzato da Legambiente, in collaborazione con l'amministrazione comunale, insieme ai cittadini e ai volontari del terzo settore locale.

Nel corso del 2018 i ragazzi del CAS di Castronno si sono occupati della distribuzione del Notiziario Comunale per conto dell'amministrazione, attraverso le vie del paese, avendo l'occasione di conoscere i cittadini in un'ottica di scambio positivo. In particolare significativa la collaborazione con l'associazione l'Orizzonte e la Parrocchia di Castronno, attraverso le quali i ragazzi hanno potuto svolgere attività quali:

- Accompagnamento dei ragazzi disabili in piscina
- Realizzazione e distribuzione dei pacchi alimentari
- Animazione dei momenti ricreativi dei bambini dell'Oratorio, in particolare durante il GREST
- Organizzazione della Festa dei Popoli

Diversi appuntamenti hanno visto protagonisti gli ospiti dei CAS di 4exodus nel 2018 presso l'istituto Gadda Rosselli di Gallarate, i quali hanno partecipato a momenti di testimonianza al fine di raccontare l'esperienza migratoria agli studenti della scuola superiore. Le testimonianze hanno permesso agli studenti di incontrare ragazzi poco più grandi di loro e conoscere le loro storie di viaggio e di vita nel nuovo contesto italiano, potendo cogliere il fenomeno migratorio da una prospettiva di racconto diretto.



## CENTRO DI ASCOLTO



*Il Centro d'ascolto è il luogo privilegiato dell'incontro, pensato come presidio nell'ambito socio-educativo, pronto ad intercettare le situazioni di grave marginalità. In particolare un'equipe multidisciplinare (psicologi, educatori, operatori sociali), che ha come obiettivo quello di fornire ascolto, sostegno e orientamento e accompagnamento alle domande di aiuto, fornisce:*

- consulenze e orientamento a persone fragili e a nuclei familiari in difficoltà;
- informazioni sulla rete dei servizi territoriali utili a promuovere il benessere della persona;
- accompagnamento alla genitorialità;
- realizzazione di attività educative.

Nel corso dell'anno abbiamo intercettato **127 persone** per un numero di accessi pari a **280**.

## CARCERE - ACCOMPAGNAMENTO



Fin dalla sua nascita l'equipe educativa di 4Exodus effettua colloqui con i detenuti di diverse carceri italiane nell'intento di avviare con il detenuto una progettazione che possa garantirgli un futuro "stabile" e un reinserimento nella società.

Diverse sono le modalità e le forme con le quali la Cooperativa provvede a raggiungere questo intento.

- **MESSA ALLA PROVA**

4Exodus accoglie persone in Messa alla Prova, ovvero persone con sospensione del procedimento penale. L'imputato è affidato all'ufficio di esecuzione penale esterna (UEPE) per lo svolgimento di un programma di trattamento riparativo come l'esecuzione di una prestazione gratuita in favore della collettività.

La Cooperativa è riuscita ad accompagnare, durante il 2018, in questo percorso di riparazione **11 imputati**.

- **LAVORI PUBBLICA UTILITA'**

4Exodus offre la possibilità di svolgere all'interno delle sue sedi lavori di pubblica utilità. Questi sono una sanzione penale consistente nella prestazione di un'attività non retribuita a favore della collettività da svolgere presso lo Stato, le regioni, le province, i comuni o presso enti e organizzazioni di assistenza sociale o di volontariato.

Nell'anno di esercizio 2017 la Cooperativa ha impegnato in lavori di pubblica utilità **9 persone**.

- **BORSA LAVORO E TIROCINIO LAVORATIVO**

La Cooperativa, rispondendo alla sua mission, offre la possibilità di accogliere persone "svantaggiate" per lo svolgimento di borse lavoro e tirocini lavorativi con lo scopo di facilitarne, attraverso un'esperienza pratica, l'inserimento nel mondo del lavoro e di offrire loro l'opportunità di sperimentare, in un contesto attento e perciò agevolato, le proprie capacità e l'autonomia.

4Exodus ha accolto **16** tra borse lavoro e tirocini.



## OUTLET DELLA SOLIDARIETA'

*Nei nostri spazi della solidarietà è possibile trovare di tutto a costi minimi: mobili, libri, vestiti, accessori per la casa, oggettistica, quadri, tappeti, etc.*

*Il nostro obiettivo è un buon acquisto" può essere anche un "acquisto buono".*

*Il ricavato delle vendite infatti è impegnato per finanziare attività socio-educative per la collettività.*

Viene consolidato il punto "**Arredo della solidarietà**" in Via Mameli 25 Gallarate luogo ideale dove trovare mobili per la casa, mobili da ufficio, elettrodomestici, lampadari e molto altro ancora. Il materiale proviene soprattutto dalle attività di sgombero della cooperativa e da donazioni.



Abbigliamento, oggettistica, articoli di bigiotteria e tanto altro sono in vendita negli Outlet della Solidarietà di 4Exodus. **Due sono i punti vendita:** uno in Gallarate, via Maroncelli, n.4. e uno a Legnano, via Barbara Melzi, n. 61.



Nella **biblioteca della Solidarietà** i volumi si possono donare, scambiare o acquistare.



## FORMAZIONE



*4Exodus non dimentica di offrire opportunità e percorsi a giovani studenti con l'obiettivo di supportarli nelle loro future scelte professionali creando loro le condizioni per misurarsi con il mondo del lavoro e per sperimentarsi su mansioni specifiche.*

*4Exodus collabora con diverse università per lo svolgimento di  **tirocini formativi**  e con le scuole superiori del territorio per l'alternanza  **scuola-lavoro** .*

Nel 2018 sono stati ospitati  **1 tirocinio formativo universitario**  e  **68 studenti**  in stage/alternanza.

Per l'anno 2018 il ramo A ha impegnato  **21**  persone di cui  **neo-assunte 13** , inserito  **1 tirocinio universitario**  e si è avvalso di  **3 collaboratori** .

## SERVIZI

*Il Ramo B della Cooperativa è organizzato per fornire opportunità ai soggetti svantaggiati e per creare postazioni di lavoro che consentano il reinserimento di persone a rischio di esclusione offrendo loro la possibilità, in un ambiente tutelato, di misurarsi con responsabilità e mansioni operative.*

### **CURA DEL VERDE**

*I servizi di manutenzione e cura del verde che offriamo sono i seguenti:*

- *Realizzazione e manutenzione parchi e giardini pubblici e privati,*
- *Taglio prato,*
- *Potature e abbattimento di piante (anche di alto fusto),*
- *Bonifica, abbattimento e pulizia di aree boschi*



### **SGOMBERI**

*4Exodus si occupa dei servizi sgombero di grandi aziende e privati cittadini con professionalità e attenzione, operando sempre a norma di legge e nel pieno rispetto della tutela ambientale.*



## **PICCOLA MANUTENZIONE**

*4Exodus offre interventi di piccola manutenzione, riparazione, rifinitura e riqualificazione, volti a preservare e a migliorare l'ambiente in cui ciascuno di noi vive o lavora, come ad esempio:*

- *Piccoli lavori edili e di falegnameria;*
- *Sistemazione impianti elettrici;*
- *Stabiliture, rasature e intonacature di pareti;*
- *Lavori in cartongesso (piccole pareti divisorie, ecc.);*
- *Riparazione e recupero di tapparelle, porte, infissi e serramenti ed arredi vari.*



## **PULIZIE**

*4Exodus esegue servizi di pulizia ordinaria presso uffici, negozi, studi professionali, condomini, saloni espositivi, officine e piccole industrie.*



## **LAVA E STIRA**

*4Exodus offre un servizio di lavaggio e stiratura di biancheria, con macchine industriali.*





## **IMBIANCATURA E TINTEGGIATURA**

*Il servizio di imbiancatura è una realtà che ha saputo conquistare la fiducia di aziende, enti pubblici e privati. 4Exodus è in grado di offrire al cliente un servizio di tinteggiatura accurato e preciso.*



## **TRASPORTI CONTO TERZI**

*4Exodus dispone di un ampio parco veicoli, con cui offre, su richiesta, un servizio di trasporto merci conto terzi grazie alla sua ampia gamma di veicoli*



## **RACCOLTA INDUMENTI**

*4Exodus, in collaborazione con alcuni comuni della Provincia di Varese, effettua il servizio di raccolta indumenti attraverso idonei contenitori posizionati sul territorio. Tutta la merce raccolta è destinata allo smaltimento.*

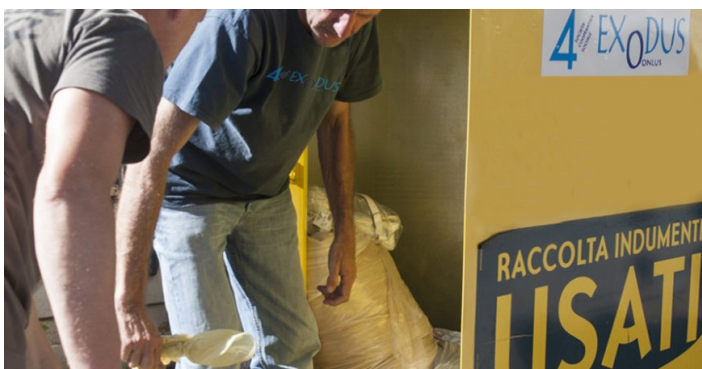

Per l'anno 2018 il ramo B ha impegnato **24** persone di cui **neo-assunte** 9, inserito **16** tirocini e si è avvalso di **2** collaboratori.

*4Exodus è convinta che sia possibile trovare risposte inedite ed efficaci alla complessità del nostro tempo solo mettendo insieme professionalità diverse, conoscenze e competenze differenti.*

*Ne consegue che la Cooperativa considera determinante lavorare in rete cercando partner affidabili con i quali progettare soluzioni e trovare strade innovative da percorrere insieme.*

Nel 2018 4Exodus ha concorso alla realizzazione ai seguenti progetti e iniziative:

### **RECUPERO DERRATE ALIMENTARI**

Da anni, la 4EXODUS Soc. Coop. Soc. onlus organizza il recupero delle eccedenze alimentari provenienti dal commercio, dall'industria, dalle scuole e dalle mense aziendali, per garantire la fornitura alle proprie strutture di accoglienza destinate al reinserimento sociale di soggetti a rischio di esclusione e per rifornire altre strutture caritative accreditate. Nel corso del 2018 la Cooperativa ha provveduto a rifornire i propri centri e ben **25 enti** caritatevoli del territorio. Ha recuperato alimenti per **193.206,00 Kg.**, prodotti liquidi per **20.000,00 lt.** e **3.666**.

### **PRANZI SOLIDALI**

In collaborazione con la Caritas, le comunità straniere della città e la parrocchia di Madonna in Campagna per Natale e Pasqua 4Exodus continua ad organizzare una tavola allargata, aperta a tutte le donne e gli uomini che intendono trascorrere questi giorni di festa in un'atmosfera di gioia e di amicizia (partecipanti circa **200-250** persone ad evento).

### **INTERVENTI NELLE SCUOLE**

In ascolto attivo del disorientamento di adolescenti e delle loro famiglie, 4Exodus ha promosso percorsi di formazione e prevenzione rivolti agli studenti, agli insegnanti e ai genitori sempre più in difficoltà nel gestire le nuove sfide.

Abbiamo realizzato **1** incontro di formazione con gli insegnanti, promosso **2** confronti con i genitori aperti alla cittadinanza e nelle scuole superiori realizzati **3** momenti di testimonianza nell'ambito di percorsi sulla legalità e inclusione.

### **GIOVANI A GALLA**

- Osservatorio permanente
- Musicalmente in villa
- Stare a Galla

4Exodus nell'intento di coinvolgere ragazzi e ragazze in un ambiente interattivo dove possano sperimentare attività musicali, praticare laboratori di gruppo, partecipare a competizioni sportive o eventi letterari ha dato prosecuzione nel 2018 a quanto avviato nell'anno precedente. Insieme ad un partenariato locale che coinvolge associazioni, agenzie educative e cooperative, si è continuato il percorso avviato nel 2017 con i progetti **Stare a Galla** e **Musicalmente in Villa** con l'obiettivo di offrire ai ragazzi occasioni di aggregazione, luoghi per costruire e coltivare legami sociali e stimolare il protagonismo dei giovani nella vita della propria città, rendendoli più consapevoli delle loro capacità ed abilità.

## **CAROVANA 2018**

20 giorni in bicicletta: da Gallarate a S. Stefano in Aspromonte. Un viaggio di oltre 1.300 km, percorrendo l'Italia da nord e sud. Un'esperienza di fatica, condivisione e semplicità, nello spirito tipico della Carovana. 10 ragazzi, 1 educatore, 2 accompagnatori e 12 significative e bellissime tappe, dove oltre al riposo è stato possibile conoscere luoghi e persone, fuori dalla dimensione del proprio quotidiano. Un'esperienza che ha cambiato chi ha viaggiato e ha coinvolto chi, da casa, ha seguito sui social il cammino, attraverso un diario giornaliero che raccoglieva immagini ed emozioni del viaggio.

Un continuo cercarsi durante il giorno, per condividere la fatica e la solitudine, un ritrovarsi la sera per condividere il vissuto ed il riposo. Strade sempre diverse, orizzonti sempre più lontani. Accoglienze calorose da chi offriva ospitalità, momenti difficili superati grazie al gruppo. Una bellezza riscoperta ogni giorno, un ricordo indelebile per tutti.

## **VILLA CALDERA**

Villa Calderara è una proposta forte ed articolata a supporto dei contesti educativi che permette di agevolare la famiglia e le agenzie sociali e più in generale il territorio gallaratese nell'opera di educazione globale di adolescenti, giovani e famiglie, nella formazione della loro personalità in tutti gli aspetti. Vede parimenti coinvolti i giovani stessi come protagonisti capaci di scelte decisive e responsabili e intende offrire a loro spazi e occasioni di incontro. Nel corso del 2018 è stata concessa per eventi privati a 7 persone che hanno potuto organizzare ricevimenti e feste solidali a prezzi calmierati. E' stata punto di riferimento e luogo di incontro per i giovani della città che hanno organizzato eventi musicali originali e, grazie al supporto dei nostri operatori, hanno realizzato iniziative rispondenti alle proprie aspettative e allo stesso tempo rivelatesi occasioni di incontro e sano svago.

## **TALEA - NET - BRIDGE**

TALEA e NET sono progetti in continuità con il 2017 a sostegno dell'inclusione socio-lavorativa degli adulti sottoposti a provvedimento dell'Autorità Giudiziaria nella provincia di Varese e Milano.

In particolare con Talea la Cooperativa concorre al raggiungimento dei due macro-obiettivi: stabilizzazione e sperimentazione proponendo sia tirocini lavorativi che ospitalità per agevolare il reinserimento sociale. In NET invece 4Exodus contribuisce fornendo ospitalità ai "permessanti" provenienti dal carcere di Bollate.

Verso fine settembre è stata avviata con lo stesso partenariato di Talea una nuova progettazione denominata "Bridge" per l'accompagnamento educativo nei processi di inclusione socio-lavorativa dei giovani sottoposti a provvedimento dell'Autorità Giudiziaria nella provincia di Varese.

## **WELFARE DI COMUNITA' - REVOLUTIONARY ROAD.**

In continuità con il 2017 Revolutionary Road, grazie a una collaborazione tra pubblico, imprese e terzo settore, intende proseguire nel fare fronte alle nuove sfide lavorative e abitative, favorendo una risposta integrata e arrivando a raggiungere anche la "fascia grigia", ovvero le persone rese vulnerabili

proprio dalla crisi economica degli ultimi anni, tra questi, in particolare, disoccupati, inoccupati, NEET e famiglie con disagio abitativo.

L'iniziativa prevede l'attuazione di molteplici misure che vengono ricomposte a seconda delle esigenze della persona e del nucleo familiare. In particolare 4Exodus si occupa delle ristrutturazioni di abitazioni con problemi strutturali per renderle nuovamente agibili e quindi abitabili e di supportare le famiglie nelle fasi di trasloco e sgombero. L'azione, inizialmente non percepita dagli operatori come uno degli strumenti utili ad agevolare le famiglie nel processo di superamento del disagio abitativo, si è poi con tempo rilevata importante e strategica nel riguardare il successo in ambito casa. Nel corso del 2018 sono stati effettuati 45 interventi.

## **PASSO A PASSO**

Un progetto con AUSER Gallarate, con l'obiettivo di sperimentare percorsi di accoglienza scambio ed interazione che abbiano come protagonisti i cittadini richiedenti protezione internazionale e le realtà del privato sociale del territorio.

L'idea è stata quella di creare occasioni concrete per conoscere e conoscersi ed interconnettere esperienze e reti sociali. Nello specifico AUSER ha intervistato i ragazzi ospiti di 4exodus, cercando di costruire con loro un'analisi del bisogno che ponesse in luce desideri, competenze e aspirazioni, al fine di proporre loro attività mirate. Ad esempio è stato possibile organizzare presso la sede di AUSER di via Del Popolo un corso di informatica di base al quale hanno partecipato i profughi ospitati in città da 4exodus, insieme ad altri cittadini di Gallarate; aprire uno sportello di orientamento al lavoro; promuovere percorsi di cittadinanza attiva e vivere esperienze di scambio culturale nelle scuole superiori.

Sono stati intervistati 40 richiedenti protezione internazionale e coinvolti in percorsi di inclusione attiva e formazione 20 persone.

## **NON LO ESCLUDO**

Grazie al progetto "Non lo Escludo", finanziato da Fondazione Comunitaria del Varesotto, in collaborazione con AUSER Gallarate è stato possibile promuovere altri corsi di formazione professionali presso il Melo di Gallarate:

- Corso Base di Imbianchino
- Corso Base di Giardinaggio

Il progetto mira a promuovere percorsi di inclusione lavorativa per soggetti vulnerabili. I partecipanti ai corsi sono gli ospiti di 4exodus richiedenti asilo e i ragazzi della Comunità di Villadosia.

In questo percorso sono stati coinvolti 20 persone.

## **LABORATORI SOCIALI**

A settembre 2018 nel Comune di Lonate Pozzolo e di Somma Lombardo si sono avviati i progetti definiti "Laboratori sociali" con l'intento di intervenire nei quartieri popolari su i seguenti elementi:

- il disagio abitativo e relazionale;
- i fenomeni di degrado e marginalità;

- le difficoltà economiche e di gestione delle proprie risorse economiche;
- la gestione degli spazi comuni e la cittadinanza attiva.

In particolare 4Exodus si propone per il recupero e l'utilizzo degli spazi comuni, che risultino in stato di disuso o poco conformi con la normativa igienica sanitaria, al fine di renderli fruibili alla comunità del quartiere. Gli interventi (cura del verde, imbiancature, sgombero etc), risulteranno concordati e condivisi con le persone che dovranno viverli e agevoleranno la coesione e il benessere sociale.

## UNA GIORNATA IN DONO

“Un giorno in dono” è il progetto che UBI Banca ha realizzato in collaborazione con Fondazione Sodalitas per sensibilizzare i propri dipendenti al valore del volontariato e all'impegno sociale attraverso attività di coinvolgimento e di concreta collaborazione. Ogni dipendente aderente dona un proprio giorno di ferie, trascorrendolo presso un'associazione e impegnandosi in un'attività di volontariato. 4Exodus si è resa disponibile a collaborare con UBI ospitando nel 2018 **7 volontari** che per un giorno ci hanno affiancato in diverse attività nell'ambito dei nostri centri.

## COMUNITA' DI VILLADOSIA

In comunità molte sono le attività e le proposte che quotidianamente vengono sperimentate dagli ospiti e tra queste nel 2018 sono stati realizzate le seguenti esperienze:

- Laboratorio di Fotografia
- Laboratorio di Mindfulness
- Laboratorio di Riuso
- Cineforum
- Laboratorio Panificazione
- Laboratorio di scrittura
- Incontri in comunità con gli Scout di Rho
- Servizio di volontariato presso le suore di Anzio
- 27-30 settembre 2018 “C'era una volta l'uomo” – Capitolo Exodus 2018

## EVENTI

La Cooperativa ha l'ambizione di essere anche promotrice di iniziative che possano rappresentare per la collettività tutta occasione di riflessione, confronto, svago, scambio di conoscenze e competenze. Di seguito riportiamo gli eventi più significativi:

- 29 gennaio 2018 – Uomini di Razza con Don Antonio Mazzi Teatro del Popolo di Gallarate
- Pranzo di Pasqua 2018
- 10 giugno 2018 – Inaugurazione della Comunità di Villadosia dopo la ristrutturazione della Cascina
- 17 giugno 2018 Torneo Multisport al Centro della Gioventù. Ambito Giovani
- 29 giugno e 30 giugno 2018 – Camp Rock: due giorni di musica, con concerti, laboratori musicali e momenti di convivialità. Ambito Giovani
- 25 luglio 2018 – Giovani in Piazza: grazie alla collaborazione con la Pro Loco di Gallarate

- 22 settembre 2018 – Giovani in Villa: grande evento conclusivo, dove si è fatto convergere tutto il lavoro svolto durante il primo anno di progettazione sui giovani. Ambito Giovani
- 27 ottobre 2018 – Concerto dei LUF
- 28 ottobre 2018 – Festa dei Panificatori – Brunch in Comunità
- Mercatini e Fiera dell'Artigianato nelle città di Vergiate, Schianno, Gallarate, Casale Litta e Artigiano in Fiera Rho
- 19 novembre 2018 – Niente di Personale con Don Antonio Mazzi Teatro del Popolo di Gallarate
- 24 novembre 2018 – Partecipazione alla Colletta Alimentare – Banco Alimentare
- 24 novembre 2018 – Sfilata di Moda in Negozio della Solidarietà di Gallarate
- 9 dicembre 2018 – Da Gallarate a Villadosia in Handbike in collaborazione con ass. Polha Varese
- Pranzo di Natale 2018

## 4. GOVERNANCE

### 4.1 Consiglio di Amministrazione

Lo statuto della Cooperativa prevede che il C.d.A. sia composto da tre a nove consiglieri, eletti dall'Assemblea dei Soci.

L'attuale Consiglio di Amministrazione è stato nominato con delibera assemblea soci del 30 maggio 2018 ed integrato con un nuovo membro con delibera assembleare del 24 giugno 2019 ed è costituito da sei componenti (Consiglieri). Durerà in carica fino all'approvazione del Bilancio dell'esercizio chiuso al 31/12/2020.

Non sono previsti compensi agli Amministratori.

La composizione dell'attuale Consiglio di Amministrazione è la seguente:

Cognome e Nome	Carica	Data prima nomina	In carica dal	Socio dal	Residenza / Domicilio	Eventuali altre cariche istituzionali
Duva Francesca	Presidente	13/03/2010	30/05/2018	13/03/2010	Sede sociale	
Sartori Ermanno R.	Consigliere	13/03/2010	30/05/2018	13/03/2010	Sede sociale	Vice Presidente
Moschetta Mario	Consigliere	27/01/2014	30/05/2018	13/03/2010	Sede sociale	
Pagliuca Marco	Consigliere	25/05/2015	30/05/2018	22/03/2016	Sede sociale	
Bongini Giovanni R.	Consigliere	25/05/2015	30/05/2018	28/07/2014	Sede sociale	
Bonicalzi Achille	Consigliere	24/06/2019	24/06/2019	13/03/2010	Sede Sociale	

### 4.2 Organo di revisione

L'attuale Organo di Revisione è costituito da Revisore Unico Legale, come prevede l'art. 47 dello Statuto Sociale, Dott. Luca Carabelli, nominato il 24 giugno 2019 e durerà in carica fino all'approvazione del Bilancio dell'esercizio chiuso al 31/12/2021.

Cognome e Nome	Carica	Data prima nomina	In carica dal	Residente / domiciliato a	Altre cariche istituzionali
Carabelli Luca	Presidente	13/06/10	24/06/2019	Sede sociale	Nessuna

### 4.3 Assemblea dei Soci

Di seguito l'elenco dei soci alla data 24 giugno 2019, data in cui è stato approvato il bilancio di esercizio 2018.

1. DUVA FRANCESCA, nata a Napoli il 7 ottobre 1968, domiciliata a Milano, Via Numa Pompilio n. 2, Codice Fiscale DVUFNC68R47F839P, imprenditrice;  
n. 12 quote sottoscritte dal valore unitario di Euro 25,82
2. SARTORI ERMANNINO ROBERTO, nato a Milano il 7 maggio 1952, domiciliato a Gallarate, via Brennero n. 1, Codice Fiscale SRTRNN52E07F205B, impiegato;  
n. 12 quote sottoscritte dal valore unitario di Euro 25,82
3. MOSCHETTA MARIO, nato a Roma il 28 febbraio 1946, domiciliato a Gallarate, via del lavoro n. 14, Codice Fiscale MSCMRA46B28H501N, pensionato;  
n. 12 quote sottoscritte dal valore unitario di Euro 25,82
4. PAGLIUCA MARCO, nato a Gallarate (VA) il 9 ottobre 1986, domiciliato a Costa Masnaga (LC), Piazza Colombo n. 7, Codice Fiscale PGLMRC86R09D869I, operatore socio-assistenziale;  
n. 12 quote sottoscritte dal valore unitario di Euro 25,82
5. BONGINI GIOVANNI ROBERTO, nato a Legnano il 02 gennaio 1945, domiciliato a Gallarate, via San Giovanni Bosco n. 13, Codice Fiscale BNGGNN45A02E514K, pensionato;  
n. 12 quote sottoscritte dal valore unitario di Euro 25,82
6. FILIPPETTI MAURO, nato a Milano il 3 agosto 1967, domiciliato a Milano, via Egadi n. 5, Codice Fiscale FLPMRA67M03F205N, libero professionista;  
n. 12 quote sottoscritte dal valore unitario di Euro 25,82
7. RAMPINI ROBERTO, nato a Pogliano Milanese il 8 agosto 1944, domiciliato a Cerro Maggiore, via Risorgimento n. 33, Codice Fiscale RMPRRT44M08G772W, pensionato;  
n. 12 quote sottoscritte dal valore unitario di Euro 25,82
8. NEGRI ROBERTA, nata a Milano il 7 giugno 1961, domiciliata a Gallarate, via Cavallotti n. 7, Codice Fiscale NGRRRRT61H47F205Z, impiegata;  
n. 12 quote sottoscritte dal valore unitario di Euro 25,82
9. CAZZOLA MARIA CARLA, nata a Gallarate il 25 aprile 1968, domiciliata a Gallarate, via Brennero n. 1, Codice Fiscale CZZMCR68D65D869D, infermiera;  
n. 12 quote sottoscritte dal valore unitario di Euro 25,82
10. BONICALZI ACHILLE, nato a Gallarate il 20 febbraio 1946, domiciliato a Gallarate, via Passo Valles n. 5, Codice Fiscale BNCCLL46B20D869Y, imprenditore;  
n. 12 quote sottoscritte dal valore unitario di Euro 25,82
11. PIAZZALUNGA GIANLUCA, nato a Busto Arsizio il 10 ottobre 1966, domiciliato a Cassano Magnago, via Trento n. 57/B, Codice Fiscale PZZGLC66R10B300Z, imprenditore;



- n. 12 quote sottoscritte dal valore unitario di Euro 25,82
- 12.** PIAZZALUNGA GREGORIO, nato a Gallarate il 29 aprile 1951, domiciliato a Gallarate, via Grandi n. 10, Codice Fiscale PZZGGR51D29D869A, imprenditore;  
n. 12 quote sottoscritte dal valore unitario di Euro 25,82
- 13.** PIAZZALUNGA GIORGIO, nato a Gallarate il 23 aprile 1957, domiciliato a Cassano Magnago, via San Carlo Borromeo n. 16, Codice Fiscale PZZGRG57D23D869A, medico;  
n. 12 quote sottoscritte dal valore unitario di Euro 25,82
- 14.** MAIFREDA PIERINO, nato a Sellero il 14 maggio 1960, domiciliato a Sellero, via Cornelli n. 9, Codice Fiscale MFRPRN60E14I588I, operaio;  
n. 12 quote sottoscritte dal valore unitario di Euro 25,82
- 15.** POGNA FORTUNATO, nato a Sellero il 02 luglio 1957, domiciliato a Sellero, via Dassa n. 6, Codice Fiscale PGNFTN57L02I588I, impiegato;  
n. 12 quote sottoscritte dal valore unitario di Euro 25,82
- 16.** RIGANTI MARA, nata a Somma Lombardo il 24 settembre 1972, domiciliata a Somma Lombardo, via Valle n. 8, Codice Fiscale RGNMRA72P64I819K, impiegata;  
n. 12 quote sottoscritte dal valore unitario di Euro 25,82
- 17.** CIRILLO ANNA, nata a Boscotrecase il 09 marzo 1974, domiciliata a Legnano, via Musazzi n. 13, Codice Fiscale CRLNNA74C49B077G, insegnante;  
n. 12 quote sottoscritte dal valore unitario di Euro 25,82
- 18.** SCALA SIMONA MARIA TERESA, nata a Milano il 16 aprile 1964, domiciliata a Milano, p.za 6 Febbraio n. 2, Codice Fiscale SCLSNM64D56F205H, giornalista;  
n. 12 quote sottoscritte dal valore unitario di Euro 25,82
- 19.** DE BERNARDI VERONICA, nata a Busto Arsizio (VA) il 28 giugno 1983, domiciliata a Magnago (MI), Via Sardegna n. 55, Codice Fiscale DBRVNC83H68B300C, impiegata amministrativa;  
n. 12 quote sottoscritte dal valore unitario di Euro 25,82
- 20.** FIORATTI ELISA, nata a Busto Arsizio (VA) il 25 dicembre 1988, domiciliata a Castano Primo (MI), Via Venezia Giulia n. 13, Codice Fiscale FRTLSE88T65B300K, educatrice;  
n. 12 quote sottoscritte dal valore unitario di Euro 25,82
- 21.** MYRTJA ARBEN, nato in Albania il 9 agosto 1965, domiciliato a Gallarate (VA), Via Magenta n. 20, Codice Fiscale MYRRBN65M09Z100J, operaio;  
n. 12 quote sottoscritte dal valore unitario di Euro 25,82
- 22.** BOSSI UGO, nato a Milano il 7 luglio 1938, domiciliato a Milano, Via Giovanni Pacini n. 35, Codice Fiscale BSSGUO38L07F205V, pensionato;  
n. 12 quote sottoscritte dal valore unitario di Euro 25,82
- 23.** BUSELLATO SAMUELE, nato a Gallarate il 24 maggio 1969, domiciliato a Cassano Magnago, via San Maurizio n. 13, Codice Fiscale BSLSML69E24D869G, addetto alle pulizie;

- n. 12 quote sottoscritte dal valore unitario di Euro 25,82
- 24.** COSTA VANDER, nato a Guinea Bissau il 13 marzo 1993, domiciliato a Gallarate, via Vespucci n. 22, Codice Fiscale CSTVDR93C12Z320W, addetto a piccole manutenzioni e lavori di imbiancatura;  
n. 12 quote sottoscritte dal valore unitario di Euro 25,82
- 25.** GALLI SUSANNA, nata a Gallarate il 13 ottobre 1963, domiciliata a Cassano Magnago, Via Caprera n. 1, Codice Fiscale GLLSNN63R53D869M, impiegata amministrativa;  
n. 12 quote sottoscritte dal valore unitario di Euro 25,82
- 26.** GILEA MARIANA, nata a Birlad (Romania) il 5 luglio 1985, domiciliata a Legnano, via Barbara Melzi n. 49, Codice Fiscale GLIMRN85L45Z129P, commessa;  
n. 12 quote sottoscritte dal valore unitario di Euro 25,82
- 27.** MARINO' GIADA, nata a Busto Arsizio il 16 settembre 1993, domiciliata a Busto Arsizio, via Quintino Sella n. 115, Codice Fiscale MRNGDI93P56B300C, educatrice;  
n. 12 quote sottoscritte dal valore unitario di Euro 25,82
- 28.** MONFREDI ADRIANA, nata a Gallarate il 18 gennaio 1960, domiciliata a Cassano Magnago, via Sansovino n. 5, Codice Fiscale MNFDRN60A58D869B, impiegata amministrativa;  
n. 12 quote sottoscritte dal valore unitario di Euro 25,82
- 29.** PALAZZOLI PAOLA, nata a Busto Arsizio il 30 novembre 1965, domiciliata a Jerago con Orago, via Roma n. 3/B, Codice Fiscale PZZGLC66R10B300Z, commessa;  
n. 12 quote sottoscritte dal valore unitario di Euro 25,82
- 30.** RIZZELLI CRISTINA MARIA ANTONIETTA, nata a Busto Arsizio il 19 gennaio 1980, domiciliata a Gallarate, via Palestro n. 16, Codice Fiscale RZZCST80A59B300O, impiegata;  
n. 12 quote sottoscritte dal valore unitario di Euro 25,82
- 31.** VISCONTI CAMILLA, nata a Gallarate il 15 aprile 1995, domiciliata a Somma Lombardo, vicolo del Rosario n. 5, Codice Fiscale VSCCLL95D55D869U, educatrice;  
n. 12 quote sottoscritte dal valore unitario di Euro 25,82
- 32.** DI CATO RACHELE, nata a Varese il 26 maggio 1993, domiciliata a Varese, via Brennero n. 87, Codice Fiscale DCTRHL93E66L682F, operatrice sociale  
n. 12 quote sottoscritte dal valore unitario di Euro 25,82
- 33.** SILVESTRINI MARGHERITA, nata a Cortona (AR) il 22 febbraio 1962, domiciliata a Gallarate, via della Ronna n. 82, Codice Fiscale SLVMGH62B62D077I, impiegata  
n. 12 quote sottoscritte dal valore unitario di Euro 25,82
- 34.** BERNASCONI MAURO, nato a Como il 02 gennaio 1972, domiciliato a Milano, via San Giovanni Paglia n. 7, Codice Fiscale BRNMRA72A02C933L, aiuto cuoco  
n. 12 quote sottoscritte dal valore unitario di Euro 25,82
- 35.** MAGGI GIANLUCA CESARE, nato a Milano il 25 ottobre 1961, domiciliato a Milano, via Ugo Bassi n. 32, Codice Fiscale MGGGLC61R25F205J, operaio

n. 12 quote sottoscritte dal valore unitario di Euro 25,82

36. BELOTTINI DAVIDE, nato a Varese il 05 agosto 1963, domiciliato a Gallarate, via F.lli Vigorelli n. 4, Codice Fiscale BLTDVD63M05L682Z, autista

n. 12 quote sottoscritte dal valore unitario di Euro 25,82

37. VICENZINO GIOVANNI, nato a Vizzini (CT) il 20 luglio 1965, domiciliato a Samarate, via Vittorio Veneto n. 48, Codice Fiscale VCNGNN65L20M100H, imprenditore

n. 12 quote sottoscritte dal valore unitario di Euro 25,82

#### 4.4 Organigramma

##### Dimensione dell'Organizzazione

La Cooperativa rileva al 31/12/2018 un valore della produzione di Euro 2.014.170, dei quali Euro 176.452 derivanti dalle raccolte fondi, dalle erogazioni liberali di terzi e dai contributi relativi a progetti comunali. L'utile dell'esercizio è pari ad Euro 59.941.

#### 5. DATI GENERALI

<i>DIPENDENTI</i>	<b>TOTALE</b>	<b>Uomini</b>	<b>Donne</b>
Tempo pieno	19	11	8
Tempo parziale	26	18	8
Operai	26	25	1
Impiegati	19	4	15
collaborazioni		2	3
<b>TOTALE</b>	<b>90</b>	<b>58</b>	<b>32</b>

RAMO A: 21

RAMO B: 24

Persone svantaggiate (art.4 legge 381/91) 5

<i>Volontari a vincolo giuridico</i>	<i>ALTERNANZA</i>	<i>STAGE SUPERIORI</i>	<i>TIROCINI UNI</i>	<i>LPU</i>	<i>Messa alla prova</i>	<i>volontari</i>	<i>TIROCINI EXTRA-CURRICULARI</i>	
	4	48	9	1	9	11	14	16

### 4EXODUS - STRUTTURA OPERATIVA



### RAMO A - STRUTTURA OPERATIVA

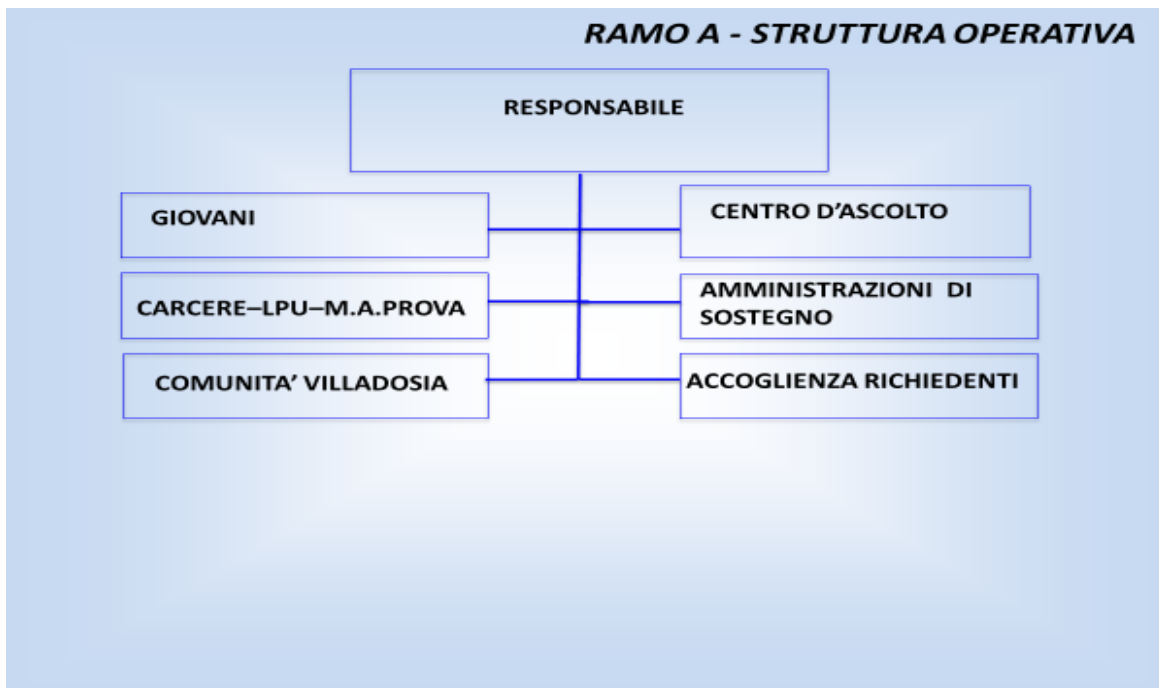

## RAMO B - STRUTTURA OPERATIVA

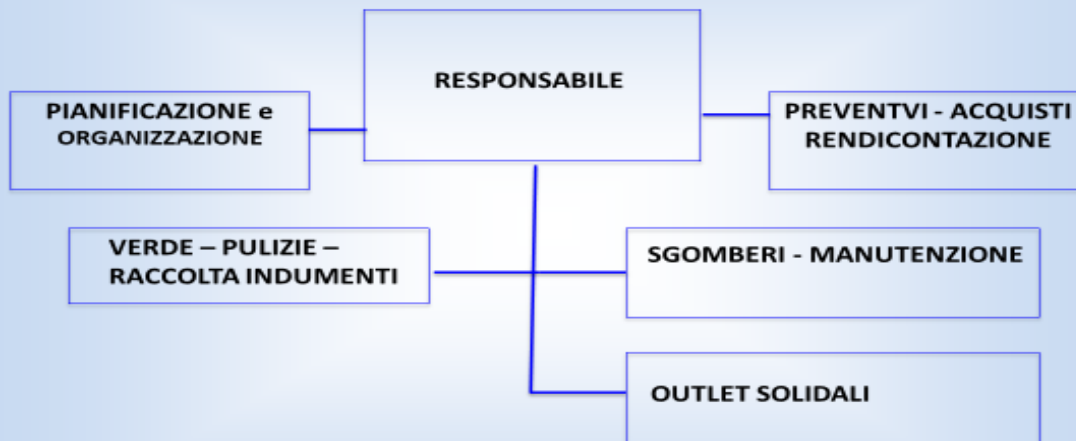

## 7. Esame della situazione economico-finanziaria

### 7.1 Riclassificazione secondo lo schema del valore aggiunto

La riclassificazione del Conto Economico a Valore Aggiunto della Cooperativa Sociale 4Exodus evidenzia la distribuzione della ricchezza prodotta.

Il modello seguito è tratto dalle “Linee Guida per la redazione del Bilancio Sociale delle Organizzazioni No-Profit” proposte dall’Agenzia per le ONLUS.

Al termine del 2018 il valore aggiunto netto è pari ad Euro 991.401 (679.323 nel 2017, 534.500 nel 2016), di cui il 90% è stato distribuito al personale.

	2018	2017	2016
<b>Fatturato Lordo</b>			
Ricavi delle vendite e prestazioni	1.888.796	1.824.839	1.204.125
Variazione delle rimanenze	34.502	8.124	(1.895)
Contributi conto esercizio	0	0	0
<b>Valore della Produzione</b>	<b>1.923.298</b>	<b>1.832.963</b>	<b>1.202.230</b>
<b>Costi</b>			
Costo per materie prime, sussidiarie, di consumo e di merci	(267.075)	(514.055)	(282.880)
Costo per servizi	(386.795)	(467.401)	(330.576)
Costi godimento beni di terzi	(251.325)	(190.409)	(118.195)
<b>Valore aggiunto caratteristico</b>	<b>1.018.103</b>	<b>661.098</b>	<b>470.579</b>
Ammortamenti e accantonamenti	(90.608)	(60.329)	(53.609)
Altri ricavi e proventi	125.374	124.172	144.020
Proventi finanziari	11	157	235
Oneri finanziari	(25.561)	(3.677)	(3.595)
Oneri diversi di gestione	(35.918)	(42.098)	(23.130)
Altri Oneri	0	0	0
<b>Valore Aggiunto netto</b>	<b>991.401</b>	<b>679.323</b>	<b>534.500</b>
<b>Ricchezza distribuita</b>			
al personale	925.468	498.419	402.116
alla Pubblica Amministrazione	5.992	(6.434)	8.334
<b>Remunerazione dell'ente (Riserve)</b>	<b>59.941</b>	<b>187.338</b>	<b>124.086</b>

Il sottoscritto Legale Rappresentante consapevole delle responsabilità penali previste in caso di falsa dichiarazione, attesta, ai sensi dell'art. 47 del DPR 445/2000, la corrispondenza delle copie dei documenti allegati alla presente pratica ai documenti conservati agli atti della società.

Autorizzazione per l'assolvimento del bollo virtuale aut. N. 108375/2017 DEL 28 LUGLIO 2017.