

4 SOCIETÀ COOPERATIVA SOCIALE EXODUS ONLUS

BILANCIO SOCIALE 2018
Anno di gestione 2017



Indice

• <i>Premessa</i>	
1.1 Introduzione del Presidente	3
1.2 Nota metodologica	4
• <i>2. Identità dell'Organizzazione</i>	5
• <i>3. Mission</i>	6
• <i>4. Governance</i>	
4.1 Consiglio di Amministrazione	18
4.2 Organo di revisione	18
4.3 Assemblea dei Soci	19
4.4 Organigramma	27
• <i>5. Esame della dimensione economico-finanziaria</i>	
5.1 Riclassificazione secondo lo schema del valore aggiunto	29

1.PREMESSA

1.1 Introduzione del Presidente

Con la presente annualità siamo a presentare la settima edizione del Bilancio Sociale che, nell'ottica della Cooperativa assolve alla duplice funzione di strumento di governance:

- 1) Mettere a disposizione degli "Stakeholder", interni ed esterni, un rendiconto trasparente dell'operato imprenditoriale e sociale;
- 2) Fornire una sintesi delle strategie e delle linee di sviluppo per il futuro.

L'attenzione costante all'evoluzione dei bisogni socio-sanitari del territorio e il conseguente impegno nel proporre soluzioni organizzative adeguate hanno caratterizzato fin dal principio l'attività della cooperativa sociale.

Oggi avvertiamo pressante l'esigenza di rendere maggiormente visibile il nostro operato, sia per facilitare i processi di governo strategico dell'organizzazione che per consentire ai nostri interlocutori di valutarci in base ai risultati ottenuti e considerarci sempre più partner consolidati ed affidabili. In tale prospettiva va letto il "documento di presentazione", la cui redazione ci ha imposto di ripercorrere la nostra storia, ripensare la nostra identità, ridefinire le finalità e le modalità operative – con una ricaduta positiva in termini di partecipazione attiva, consapevole e responsabile da parte di tutti gli operatori impegnati nei servizi.

Il Bilancio Sociale vuole rappresentare una rendicontazione, non solo numerica, delle proprie attività e delle proprie scelte e uno strumento che evidenzi la redistribuzione del valore aggiunto generato dalla cooperativa. Costituisce uno strumento in risposta al bisogno di fornire evidenza oggettiva alle prestazioni offerte, di controllo e verifica dell'aderenza o dello scostamento delle pratiche operative da quanto enunciato come mission sociale.

Individualità verso collettività, singoli e squadra, parcellizzazione degli interventi verso promozione di una presa in carico globale della persona, autoreferenzialità verso percorsi di rete e contaminazione, frammentazione verso ricomposizione: questi i temi che ci hanno interrogati nel 2017 e ci hanno condotto, e tutt'ora ci guidano, a una riflessione più ampia rispetto alle modalità di lavoro, alle sfide sociali, all'oggetto della nostra mission e ai suoi destinatari. Forti, inoltre, della consapevolezza che lavorare con il territorio e con le comunità significa oggi venire a contatto con resistenze, paure, pregiudizi individuali e che la complessità in cui viviamo e lavoriamo richiede non solo di intervenire in un tessuto sociale sfaldato, ma di ricostruire buoni legami tra le persone, anche tra quelle non necessariamente destinatarie dei nostri servizi, è indispensabile affrontare i problemi del territorio in modo collettivo e condividere le responsabilità. Si conferma quindi come strategico creare o consolidare alleanze, cooperazioni, reti nella convinzione che è possibile trovare risposte inedite ed efficaci solo mettendo insieme professionalità diverse, saperi e competenze differenti.

1.1 Nota Metodologica

Il Presente Bilancio Sociale copre un arco temporale che coincide con l'anno solare 2017.

Si tratta del sesto esercizio completo della Cooperativa, nata nel marzo 2010.

E' la settima edizione del Bilancio Sociale della Cooperativa e il processo seguito nella stesura vede la collaborazione di un gruppo di lavoro interno al Consiglio di Amministrazione l'assistenza del reparto amministrativo della Cooperativa.

Il perimetro del bilancio copre l'intera attività della Cooperativa ed è influenzato dalla natura e dagli obiettivi della medesima.

Il Bilancio Sociale della 4Exodus Cooperativa Sociale Onlus è stato realizzato ponendo particolare attenzione ai principi di redazione del Bilancio Sociale elaborati nel 2001 dal Gruppo di Studio per il Bilancio Sociale (GBS), alle linee guida per la redazione del Bilancio Sociale nelle Imprese Sociali contenute nel Decreto attuativo del Ministero della Solidarietà Sociale del 24/01/2008, alle linee guida per il Bilancio Sociale delle Cooperative Sociali della Regione Lombardia (Circ. 29/05/2009), nonché alle Linee Guida per la redazione del Bilancio Sociale delle Organizzazioni No Profit.

Il presente elaborato si configura come uno "step" di un percorso che necessariamente, nei prossimi anni, verrà migliorato, ampliato (anche con la realizzazione di iniziative di coinvolgimento da parte dei portatori di interesse interni ed esterni) e raffinato.

L'Assemblea dei Soci ha approvato il Bilancio Sociale così come proposto nel presente documento in data 19 luglio 2018.

Per informazioni sul presente Bilancio Sociale:

4Exodus Società Cooperativa Sociale
Via G. Mameli, 25 -21013 Gallarate (VA)
Tel. 0331-200098
Email: info@4exodus.it

2. IDENTITA' DELL'ORGANIZZAZIONE

Denominazione Completa: 4Exodus Società Cooperativa Sociale (Onlus)
Indirizzo sede legale: Via G. Mameli, 25 -21013 - Gallarate
Indirizzo sede/i operativa/e: Via G. Mameli, 25 -21013 - Gallarate

Unità locali:

- Via Pietro Maroncelli 4 – 21013 Gallarate (VA)
- Via Silvio Pellico 10 – 21015 Lonate Pozzolo (VA)
- Via Liguria 15 – 21040 Castronno (VA)
- Via Lombardia 17 – 21013 Gallarate (VA)
- Via Lombardia 19 – 21013 Gallarate (VA)
- Via Campo Dei Fiori 49 – 21013 Gallarate (VA)
- Via Amerigo Vespucci 20 – 21013 Gallarate (VA)
- Via San Rocco 12 – 21010 Cardano al Campo (VA)
- Via Lombardia 22 – 21040 Castronno (VA)
- Via Barbara Melzi 61 – 20025 Legnano (MI)

Oggetto Sociale e attività svolta:

La Cooperativa, con riferimento ed in conformità al proprio scopo mutualistico, ed agli interessi e requisiti dei soci cooperatori, ha per oggetto:

- a) ai sensi dell'art.1, comma 1, lett.a, della Legge n.381/1991: l'organizzazione e la gestione di servizi socio-sanitari ed educativi;
 - b) ai sensi dell'art.1, comma 1, lett.b, della Legge 381/1991: lo svolgimento di attività diverse - commerciali, industriali o di servizi - impiegando principalmente soci lavoratori, finalizzate all'inserimento lavorativo di persone svantaggiate come tossicodipendenti e soggetti afflitti da patologie collegate, carcerati, disabili fisici, psichici o sensoriali e altri soggetti di cui all'art.4, comma 1, Legge 381/91.
- A partire dal 2014 la Cooperativa ha attivato entrambi i settori di attività.

Iscrizioni ad Albi e Registri

La Cooperativa Sociale 4Exodus è iscritta all'Albo Società Cooperative, sezione cooperative a mutualità prevalente di diritto, al numero A205462.

Inoltre la Cooperativa è iscritta all'Albo Regionale Cooperative Sociali, sezione B, con numero di iscrizione 734, come da decreto 4355 del 8/11/2010.

Infine la Cooperativa è iscritta all'Albo Regionale Cooperative Sociali, sezione A, con numero di iscrizione 1683, come da decreto 1381 del 9/05/2014.

Riferimento al modello adottato dalla Cooperativa secondo quanto previsto dalla riforma del diritto societario

La Cooperativa Sociale adotta il modello societario delle società di capitale a responsabilità limitata.

Adesione ad Associazioni di rappresentanza della Cooperazione

La Cooperativa a far data dal 13/09/2016 aderisce alla Confederazione Cooperative Italiane (Confcooperative Insubria) con l'attribuzione del numero di matricola 69849.

Appartenenza a Consorzi di Cooperative

La Cooperativa Sociale 4Exodus non aderisce a nessun consorzio di cooperative.

Partecipazione della Cooperativa Sociale ad altre Imprese o Cooperative

Non vi sono partecipazioni di altre Imprese o Cooperative nella Cooperativa Sociale 4Exodus.

Partecipazione di altre imprese o Cooperative nella Cooperativa Sociale

La Cooperativa non possiede partecipazioni in altre imprese o cooperative.

3. MISSION

ACCOGLIENZA



L'accoglienza è apertura, vuol dire mettersi in gioco. Chi accoglie rende partecipe di qualcosa di proprio, si offre, si spalanca verso l'altro diventando un tutt'uno con lui.

Accogliere non è solo la risposta al bisogno di qualcuno, quanto l'esigenza di costruire una società accogliente, una realtà di rapporti che costituiscono nuovi modelli di convivenza, un nuovo modo di essere e di concepirsi famiglia, non luogo dell'individualismo e del particolarismo, ma ambito in cui si educa all'amore sociale.

Nel 2017 abbiamo ospitato in un **contesto comunitario** 20 persone, abbiamo avviato progetti di **housing sociale** per 13 nuclei familiari e per 6 persone in uscita dal carcere e abbiamo accolto 2 permessanti.



*L'esperienza di **Exodus** con l'immigrazione inizia nel 2011 con l'emergenza Nord Africa. Da Aprile 2014 continua con l'accoglienza dei richiedenti protezione internazionale in risposta alle Gare emesse annualmente dalla Prefettura di Varese per l'affidamento del servizio.*

Nel 2017 sono transitati nei nostri Centri di accoglienza **173 richiedenti protezione internazionale**, appartenenti a diversi Paesi, tra i quali Afghanistan, Pakistan, Mali, Guinea, Nigeria, Gambia, Senegal, Costa D'Avorio, Bangladesh. Sono state gestite **10 strutture**, di cui **4** di nuova apertura, distribuite sul territorio della provincia di Varese (Gallarate, Cardano, Castronno).

Obiettivo primario di 4Exodus è garantire un'ospitalità dignitosa e rispondente ai requisiti richiesti dalla prefettura, ma soprattutto promuovere percorsi di integrazione reali e fattivi che garantiscano ad ogni ospite l'opportunità di formarsi e sperimentarsi in attività utili al proprio inserimento nelle comunità locali e allo sviluppo di competenze da consolidare o scoprire.

In primo luogo ad ogni ospite sono stati garantiti corsi di alfabetizzazione e di lingua italiana presso il CPIA di Gallarate. L'efficacia di questi percorsi formativi è stata amplificata grazie alla collaborazione di volontari che quotidianamente hanno consentito l'organizzazione di momenti di potenziamento/consolidamento delle competenze acquisite.

I richiedenti protezione internazionale sono stati coinvolti in iniziative di socializzazione come:

- inserimento in squadre amatoriali,
- tornei di calcio,
- Momenti conviviali (pranzi solidali, multietnici, feste di paese),
- Corsi musicali,
- Percorsi ecologici,
- Eventi associativi,

che hanno visto il coinvolgimento di una numerosa e variegata rete di soggetti territoriali (Auser, Croce Rossa, CSI Castronno, Galaxy Gallarate, Oratori, Parrocchie, ACLI, ect.)

Si è cercato inoltre di portare la testimonianza degli ospiti nelle scuole, in convegni locali e nei media con l'intento di superare le diffidenze e abbattere i muri dei pregiudizi.

Sono stati organizzati percorsi professionalizzanti su logistica di magazzino, addetto mensa e giardinaggio presso PROMOS Società Cooperativa A.R.L. di Cassano Magnago con l'intento di migliorare l'occupabilità futura degli ospiti.

Nell'ottica inoltre di consolidare o promuovere l'acquisizione di nuove competenze e sperimentare attività socialmente utili che potessero dissolvere le diffidenze e generare un esito positivo nelle comunità, i richiedenti sono stati coinvolti in progetti come quello realizzato a Cardano al Campo, ancora attivo, denominato "Oltre l'accoglienza".



CENTRO DI ASCOLTO



Il Centro d'ascolto è il luogo privilegiato dell'incontro, pensato come presidio nell'ambito socio-educativo, pronto ad intercettare le situazioni di grave marginalità. In particolare un'equipe multidisciplinare (psicologi, educatori, operatori sociali), che ha come obiettivo quello di fornire ascolto, sostegno e orientamento e accompagnamento alle domande di aiuto, fornisce:

- consulenze e orientamento a persone fragili e a nuclei familiari in difficoltà;
- informazioni sulla rete dei servizi territoriali utili a promuovere il benessere della persona;
- accompagnamento alla genitorialità;
- realizzazione di attività educative.

Nel corso dell'anno abbiamo intercettato **150 persone** per un numero di accessi pari a **350**.



Fin dalla sua nascita l'equipe educativa di 4Exodus effettua colloqui con i detenuti di diverse carceri italiane nell'intento di avviare con il detenuto una progettazione che possa garantirgli un futuro "stabile" e un reinserimento nella società. Diverse sono le modalità e le forme con le quali la Cooperativa provvede a raggiungere questo intento.

- **MESSA ALLA PROVA**

4Exodus accoglie persone in Messa alla Prova, ovvero persone con sospensione del procedimento penale. L'imputato è affidato all'ufficio di esecuzione penale esterna (UEPE) per lo svolgimento di un programma di trattamento riparativo come l'esecuzione di una prestazione gratuita in favore della collettività.

La Cooperativa è riuscita ad accompagnare, durante il 2017, in questo percorso di riparazione **10 imputati**.

- **ARTICOLO 21**

4Exodus accoglie persone in articolo 21, ovvero persone in detenzione, ma che, attraverso un beneficio, hanno la possibilità di uscire dal carcere per svolgere un'attività lavorativa, anche autonoma (art. 48, comma 12, R.E.), oppure per frequentare un corso di formazione professionale (art. 21 O.P., comma 4 bis).

La Cooperativa ha accolto nel 2017 **10 detenuti in articolo 21**.

- **LAVORI PUBBLICA UTILITA'**

4Exodus offre la possibilità di svolgere all'interno delle sue sedi lavori di pubblica utilità. Questi sono una sanzione penale consistente nella prestazione di un'attività non retribuita a favore della collettività da svolgere presso lo Stato, le regioni, le province, i comuni o presso enti e organizzazioni di assistenza sociale o di volontariato.

Nell'anno di esercizio 2017 la Cooperativa ha impegnato in lavori di pubblica utilità **15 persone**.

- **BORSA LAVORO E TIROCINIO LAVORATIVO**

La Cooperativa, rispondendo alla sua mission, offre la possibilità di accogliere persone "svantaggiate" per lo svolgimento di borse lavoro e tirocini lavorativi con lo scopo di facilitarne, attraverso un'esperienza pratica, l'inserimento nel mondo del lavoro e di offrire loro l'opportunità di sperimentare, in un contesto attento e perciò agevolato, le proprie capacità e l'autonomia.

4Exodus ha accolto **10 tra borse lavoro e tirocini**.



OUTLET DELLA SOLIDARIETA'

Nei nostri spazi della solidarietà è possibile trovare di tutto a costi minimi: mobili, libri, vestiti, accessori per la casa, oggettistica, quadri, tappeti, etc.

Il nostro obiettivo è un buon acquisto" può essere anche un "acquisto buono".

Il ricavato delle vendite infatti è impegnato per finanziare attività socio-educative per la collettività.

Viene consolidato il punto "**Arredo della solidarietà**" in Via Mameli 25 Gallarate luogo ideale dove trovare mobili per la casa, mobili da ufficio, elettrodomestici, lampadari e molto altro ancora. Il materiale proviene soprattutto dalle attività di sgombero della cooperativa e da donazioni.



Abbigliamento, oggettistica, articoli di bigiotteria e tanto altro sono in vendita negli Outlet della Solidarietà di 4Exodus. **Due sono i punti vendita:** uno in Gallarate, via Maroncelli, n.4. e uno, di nuova apertura, a Legnano, via Barbara Melzi, n. 61.



Nella **biblioteca della Solidarietà** i volumi si possono donare, scambiare o acquistare.



FORMAZIONE



4Exodus non dimentica di offrire opportunità e percorsi a giovani studenti con l'obiettivo di supportarli nelle loro future scelte professionali creando loro le condizioni per misurarsi con il mondo del lavoro e per sperimentarsi su mansioni specifiche.

*4Exodus collabora con diverse università per lo svolgimento di **tirocini formativi** e con le scuole superiori del territorio per l'alternanza **scuola-lavoro** .*

Nel 2017 sono stati ospitati **3 tirocini formativi** e **17 studenti** in stage/alternanza.

SERVIZI

Il Ramo B della Cooperativa è organizzato per fornire opportunità ai soggetti svantaggiati e per creare postazioni di lavoro che consentano il reinserimento di persone a rischio di esclusione offrendo loro la possibilità, in un ambiente tutelato, di misurarsi con responsabilità e mansioni operative.

CURA DEL VERDE

I servizi di manutenzione e cura del verde che offriamo sono i seguenti:

- *Realizzazione e manutenzione parchi e giardini pubblici e privati,*
- *Taglio prato,*
- *Potature e abbattimento di piante (anche di alto fusto),*
- *Bonifica, abbattimento e pulizia di aree boschi*



SGOMBERI

4Exodus si occupa dei servizi sgombero di grandi aziende e privati cittadini con professionalità e attenzione, operando sempre a norma di legge e nel pieno rispetto della tutela ambientale.



PICCOLA MANUTENZIONE

4Exodus offre interventi di piccola manutenzione, riparazione, rifinitura e riqualificazione, volti a preservare e a migliorare l'ambiente in cui ciascuno di noi vive o lavora, come ad esempio:

- *Piccoli lavori edili e di falegnameria;*
- *Sistemazione impianti elettrici;*
- *Stabiliture, rasature e intonacature di pareti;*
- *Lavori in cartongesso (piccole pareti divisorie, ecc.);*
- *Riparazione e recupero di tapparelle, porte, infissi e serramenti ed arredi vari.*



PULIZIE

4Exodus esegue servizi di pulizia ordinaria presso uffici, negozi, studi professionali, condomini, saloni espositivi, officine e piccole industrie.



LAVA E STIRA

4Exodus offre un servizio di lavaggio e stiratura di biancheria, con macchine industriali.



IMBIANCATURA E TINTEGGIATURA

Il servizio di imbiancatura è una realtà che ha saputo conquistare la fiducia di aziende, enti pubblici e privati. 4Exodus è in grado di offrire al cliente un servizio di tinteggiatura accurato e preciso.



TRASPORTI CONTO TERZI

4Exodus dispone di un ampio parco veicoli, con cui offre, su richiesta, un servizio di trasporto merci conto terzi grazie alla sua ampia gamma di veicoli



RACCOLTA INDUMENTI

4Exodus, in collaborazione con alcuni comuni della Provincia di Varese, effettua il servizio di raccolta indumenti attraverso idonei contenitori posizionati sul territorio. Tutta la merce raccolta è destinata allo smaltimento.



Per l'anno 2017 il ramo B ha impegnando **36** persone di cui **neo-assunte 21** e inserendo **10 tirocini** e avvalendosi di **50 collaboratori**.

PROGETTI

4Exodus è convinta che sia possibile trovare risposte inedite ed efficaci alla complessità del nostro tempo solo mettendo insieme professionalità diverse, saperi e competenze differenti.

Ne consegue che la Cooperativa considera determinante lavorare in rete cercando partner affidabili con i quali progettare soluzioni e trovare strade innovative da percorrere insieme.

Nel 2017 4Exodus ha concorso alla realizzazione ai seguenti progetti e iniziative:

RECUPERO DERRATE ALIMENTARI

Da anni, la 4EXODUS Soc. Coop. Soc. onlus organizza il recupero delle eccedenze alimentari provenienti dal commercio, dall'industria, dalle scuole e dalle mense aziendali, per garantire la fornitura alle proprie strutture di accoglienza destinate al reinserimento sociale di soggetti a rischio di esclusione e per rifornire altre strutture caritative accreditate. Nel corso del 2017 la Cooperativa ha migliorato il recupero e lo stoccaggio degli alimenti provvedendo a rifornire i propri centri e ben **25 enti** caritatevoli del territorio. Ha recuperato alimenti per **184.611,94 Kg.**, prodotti liquidi per **7.393,77 lt.** e **3.666** pezzature.

PRANZI SOLIDALI

In collaborazione con la Caritas, le comunità straniere della città e la parrocchia di Madonna in Campagna per Natale e Pasqua 4Exodus continua ad organizzare una tavola allargata, aperta a tutte le donne e gli uomini che intendono trascorrere questi giorni di festa in un'atmosfera di gioia e di amicizia (partecipanti circa **200-250** persone ad evento).

INTERVENTI NELLE SCUOLE

In ascolto attivo del disorientamento di adolescenti e delle loro famiglie, 4Exodus ha promosso percorsi di formazione e prevenzione rivolti agli studenti, agli insegnanti e ai genitori sempre più in difficoltà nel gestire le nuove sfide.

Abbiamo realizzato **1** incontro di formazione con gli insegnanti, promosso **2** confronti con i genitori aperti alla cittadinanza e nelle scuole superiori realizzati **3** momenti di testimonianza nell'ambito di percorsi sulla legalità e inclusione.

GIOVANI A GALLA

- Osservatorio permanente
- Musicalmente in villa
- Stare a Galla

4Exodus nell'intento di coinvolgere ragazzi e ragazze in un ambiente interattivo dove possano sperimentare attività musicali, praticare laboratori di gruppo, partecipare a competizioni sportive o eventi letterari ha avviato nel 2017, insieme ad un partenariato locale che coinvolge associazioni, agenzie educative e cooperative, due progetti **Stare a Galla** e **Musicalmente in Villa**.

Gli obiettivi che ci poniamo sono quelli dell'aggregazione tra i ragazzi, lo sviluppo di legami sociali, la cooperazione e intendiamo stimolare l'autostima e il protagonismo dei giovani nella vita della propria città, rendendoli più consapevoli delle loro capacità ed abilità.

VILLA CALDERA

Villa Calderara è una proposta forte ed articolata a supporto dei contesti educativi che permette di agevolare la famiglia e le agenzie sociali e più in generale il territorio gallaratese nell'opera di educazione globale di adolescenti, giovani e famiglie, nella formazione della loro personalità in tutti gli aspetti. Vede parimenti coinvolti i giovani stessi come protagonisti capaci di scelte decisive e responsabili e intende offrire a loro spazi e occasioni di incontro.

TALEA - NET

TALEA e NET sono progetti di durata biennale a sostegno dell'inclusione socio-lavorativa degli adulti sottoposti a provvedimento dell'Autorità Giudiziaria nella provincia di Varese e Milano.

In particolare con Talea la Cooperativa concorre al raggiungimento dei due macro-obiettivi: stabilizzazione e sperimentazione proponendo sia tirocini lavorativi che ospitalità per agevolare il reinserimento sociale. In NET invece 4Exodus contribuisce fornendo ospitalità ai "permessanti" provenienti dal carcere di Bollate.

REVOLUTIONARY ROAD

Il progetto rientra tra quelli finanziati da Fondazione Cariplo nella linea Welfare di comunità. Interviene nel territorio degli Ambiti Distrettuali di Gallarate e Somma Lombardo, comprendente 18 comuni tra loro confinanti, nella zona del sud est della provincia di Varese. La popolazione coinvolta è pari a 193.894 abitanti.

Revolutionary Road, grazie a una collaborazione tra pubblico, imprese e terzo settore, intende fare fronte alle nuove sfide lavorative e abitative, favorendo una risposta integrata e arrivando a raggiungere anche la "fascia grigia", ovvero le persone rese vulnerabili proprio dalla crisi economica degli ultimi anni, tra questi, in particolare, disoccupati, inoccupati, NEET e famiglie con disagio abitativo.

L'iniziativa prevede l'attuazione di molteplici misure che vengono ricomposte a seconda delle esigenze della persona e del nucleo familiare. In particolare 4Exodus si occupa delle ristrutturazioni di abitazioni con problemi strutturali per renderle nuovamente agibili e quindi abitabili. Il nostro personale è inoltre coinvolto anche nell'azione di funding che ha come obiettivo primario quello di raccogliere fondi e persone disponibili a sostenere il progetto mettendo a disposizione tempo, competenze e relazioni.

UNA GIORNATA IN DONO

"Un giorno in dono" è il progetto che UBI Banca ha realizzato in collaborazione con Fondazione Sodalitas per sensibilizzare i propri dipendenti al valore del volontariato e all'impegno sociale attraverso attività di coinvolgimento e di concreta collaborazione. Ogni dipendente aderente dona un proprio giorno di ferie, trascorrendolo presso un'associazione e impegnandosi in un'attività di volontariato. 4Exodus si è resa disponibile a collaborare con UBI ospitando nel 2017 **5 volontari** che per un giorno ci hanno affiancato in diverse attività nell'ambito dei nostri centri.

4. GOVERNANCE

4.1 Consiglio di Amministrazione

Lo statuto della Cooperativa prevede che il C.d.A. sia composto da tre a sette consiglieri, eletti dall'Assemblea dei Soci.

L'attuale Consiglio di Amministrazione è stato nominato con delibera assemblea soci del 30 maggio 2018 ed è costituito da cinque componenti (Consiglieri). Durerà in carica fino all'approvazione del Bilancio dell'esercizio chiuso al 31/12/2020.

Non sono previsti compensi agli Amministratori.

La composizione dell'attuale Consiglio di Amministrazione è la seguente:

Cognome e Nome	Carica	Data prima nomina	In carica dal	Socio dal	Residenza / Domicilio	Eventuali altre cariche istituzionali
Duva Francesca	Presidente	13/03/2010	30/05/2018	13/03/2010	Sede sociale	
Sartori Ermanno R.	Consigliere	13/03/2010	30/05/2018	13/03/2010	Sede sociale	Vice Presidente
Moschetta Mario	Consigliere	27/01/2014	30/05/2018	13/03/2010	Sede sociale	
Pagliuca Marco	Consigliere	25/05/2015	30/05/2018	22/03/2016	Sede sociale	
Bongini Giovanni R.	Consigliere	25/05/2015	30/05/2018	28/07/2014	Sede sociale	

4.2 Organo di revisione

L'attuale Organo di Revisione è costituito da un Collegio Sindacale di tre componenti effettivi e due supplenti. E' stato nominato nel mese di Aprile 2016 e durerà in carica fino all'approvazione del Bilancio dell'esercizio chiuso al 31/12/2018.

Non sono previsti compensi ai Sindaci.

Il Collegio sindacale svolge anche la funzione di revisione legale della società. La composizione del Collegio sindacale al 31/12/2017 è la seguente:

Cognome e Nome	Carica	Data prima nomina	In carica dal	Residente / domiciliato a	Altre cariche istituzionali
Carabelli Luca	Presidente	13/06/10	27/01/14	Sede sociale	Nessuna
Trupia Pierpaolo	Sindaco Effettivo	27/01/14	27/01/14	Sede sociale	Nessuna
Bortolotto Mariarosa	Sindaco Effettivo	27/01/14	27/01/14	Sede sociale	Nessuna
Casella Fausto	Sindaco Supplente	13/06/10	27/01/14	Sede sociale	Nessuna
Pellegrino Ivan V.	Sindaco Supplente	27/01/14	27/01/14	Sede sociale	Nessuna

4.3 Assemblea dei Soci

Di seguito l'elenco dei soci alla data del 30 maggio 2018, data in cui è stato approvato il bilancio di esercizio 2017.

A. Soci cooperatori

1. **SARTORI ERMANN ROBERTO**, nato a Milano il 7 maggio 1952, domiciliato a Gallarate, via Brennero n. 1, Codice Fiscale SRTRNN52E07F205B, impiegato;
n. 12 quote sottoscritte dal valore unitario di Euro 25,82
quote sottoscritte Euro 300,00 (trecento/00)
integrazione quote al 30 maggio 2018 Euro 9,84 (nove/84)
2. **RAMPINI ROBERTO**, nato a Pogliano Milanese il 8 agosto 1944, domiciliato a Cerro Maggiore, via Risorgimento n. 33, Codice Fiscale RMPRRT44M08G772W, pensionato;
n. 12 quote sottoscritte dal valore unitario di Euro 25,82
quote sottoscritte Euro 300,00 (trecento/00)
integrazione quote al 30 maggio 2018 Euro 9,84 (nove/84)
3. **MOSCHETTA MARIO**, nato a Roma il 28 febbraio 1946, domiciliato a Gallarate, via del lavoro n. 14, Codice Fiscale MSCMRA46B28H501N, pensionato;
n. 12 quote sottoscritte dal valore unitario di Euro 25,82
quota sottoscritta Euro 300,00 (trecento/00)
integrazione quota Euro 9,84 (nove/84)
4. **FILIPPETTI MAURO**, nato a Milano il 3 agosto 1967, domiciliato a Milano, via Egadi n. 5, Codice Fiscale FLPMRA67M03F205N, libero professionista;
n. 12 quote sottoscritte dal valore unitario di Euro 25,82
quota sottoscritta Euro 300,00 (trecento/00)
integrazione quota Euro 9,84 (nove/84)

5. **DUVA FRANCESCA**, nata a Napoli il 7 ottobre 1968, domiciliata a Milano, Via Numa Pompilio n. 2, Codice Fiscale DVUFNC68R47F839P, imprenditrice;
- n. 12 quote sottoscritte dal valore unitario di Euro 25,82**
- quota sottoscritta Euro 300,00 (trecento/00)**
- integrazione quota Euro 9,84 (nove/84)**
6. **CAVENAGHI GIUSEPPINA**, nata a Monza il 23 ottobre 1966, domiciliata a Roncello, via Verdi n. 24/S, Codice Fiscale CVNGPP66R63F704N, impiegata;
- n. 12 quote sottoscritte dal valore unitario di Euro 25,82**
- quota sottoscritta Euro 300,00 (trecento/00)**
- integrazione quota Euro 9,84 (nove/84)**
7. **CAZZOLA MARIA CARLA**, nata a Gallarate il 25 aprile 1968, domiciliata a Gallarate, via Brennero n. 1, Codice Fiscale CZZMCR68D65D869D, infermiera;
- n. 12 quote sottoscritte dal valore unitario di Euro 25,82**
- quota sottoscritta Euro 300,00 (trecento/00)**
- integrazione quota Euro 9,84 (nove/84)**
8. **BONICALZI ACHILLE**, nato a Gallarate il 20 febbraio 1946, domiciliato a Gallarate, via Passo Valles n. 5, Codice Fiscale BNCCLL46B20D869Y, imprenditore;
- n. 12 quote sottoscritte dal valore unitario di Euro 25,82**
- quota sottoscritta Euro 300,00 (trecento/00)**
- integrazione quota Euro 9,84 (nove/84)**
9. **PIAZZALUNGA GIANLUCA**, nato a Busto Arsizio il 10 ottobre 1966, domiciliato a Cassano Magnago, via Trento n. 57/B, Codice Fiscale PZZGLC66R10B300Z, imprenditore;
- n. 12 quote sottoscritte dal valore unitario di Euro 25,82**
- quota sottoscritta Euro 300,00 (trecento/00)**

integrazione quota Euro 9,84 (nove/84)

10. PIAZZALUNGA GREGORIO, nato a Gallarate il 29 aprile 1951, domiciliato a Gallarate, via Grandi

n. 10, Codice Fiscale PZZGGR51D29D869A, imprenditore;

n. 12 quote sottoscritte dal valore unitario di Euro 25,82

quota sottoscritta Euro 300,00 (trecento/00)

integrazione quota Euro 9,84 (nove/84)

11. PIAZZALUNGA GIORGIO, nato a Gallarate il 23 aprile 1957, domiciliato a Cassano Magnago, via

San Carlo Borromeo n. 16, Codice Fiscale PZZGRG57D23D869A, medico;

n. 12 quote sottoscritte dal valore unitario di Euro 25,82

quota sottoscritta Euro 300,00 (trecento/00)

integrazione quota Euro 9,84 (nove/84)

12. CIRILLO ANNA, nata a Boscotrecase il 09 marzo 1974, domiciliata a Legnano, via Musazzi n. 13,

Codice Fiscale CRLNNA74C49B077G, insegnante;

n. 12 quote sottoscritte dal valore unitario di Euro 25,82

quota sottoscritta Euro 300,00 (trecento/00)

integrazione quota Euro 9,84 (nove/84)

13. SIBOLDI ALESSANDRO, nato a San Giovanni Bianco il 25 giugno 1959, domiciliato a Lainate, via

Sempione n. 6, Codice Fiscale SBLLSN59H25H910H, impiegato;

n. 12 quote sottoscritte dal valore unitario di Euro 25,82

quota sottoscritta Euro 300,00 (trecento/00)

integrazione quota Euro 9,84 (nove/84)

14. MAIFREDA PIERINO, nato a Sellero il 14 maggio 1960, domiciliato a Sellero, via Cornelli n. 9,

Codice Fiscale MFRPRN60E14I588I, operaio;

n. 12 quote sottoscritte dal valore unitario di Euro 25,82

quota sottoscritta Euro 300,00 (trecento/00)

integrazione quota Euro 9,84 (nove/84)

15. POGNA FORTUNATO, nato a Sellero il 02 luglio 1957, domiciliato a Sellero, via Dassa n. 6, Codice

Fiscale PGNFTN57L02I588I, impiegato;

n. 12 quote sottoscritte dal valore unitario di Euro 25,82

quota sottoscritta Euro 300,00 (trecento/00)

integrazione quota Euro 9,84 (nove/84)

16. SCALA SIMONA MARIA TERESA, nata a Milano il 16 aprile 1964, domiciliata a Milano, p.za 6

Febbraio n. 2, Codice Fiscale SCLSNM64D56F205H, giornalista;

n. 12 quote sottoscritte dal valore unitario di Euro 25,82

quota sottoscritta Euro 300,00 (trecento/00)

integrazione quota Euro 9,84 (nove/84)

17. BONGINI GIOVANNI ROBERTO, nato a Legnano il 02 gennaio 1945, domiciliato a Gallarate, via

San Giovanni Bosco n. 13, Codice Fiscale BNGGNN45A02E514K, pensionato;

n. 12 quote sottoscritte dal valore unitario di Euro 25,82

quota sottoscritta Euro 300,00 (trecento/00)

integrazione quota Euro 9,84 (nove/84)

18. BOSSI UGO, nato a Milano il 7 luglio 1938, domiciliato a Milano, Via Giovanni Pacini n. 35, Codice

Fiscale BSSGUO38L07F205V, pensionato;

n. 12 quote sottoscritte dal valore unitario di Euro 25,82

quota sottoscritta Euro 300,00 (trecento/00)

integrazione quota Euro 9,84 (nove/84)

B. Soci cooperatori lavoratori (dipendenti della cooperativa con contratto di lavoro di tipo subordinato)

- 19. NEGRI ROBERTA**, nata a Milano il 7 giugno 1961, domiciliata a Gallarate, via Cavallotti n. 7,
Codice Fiscale NGRRT61H47F205Z, impiegata;
- n. 12 quote sottoscritte dal valore unitario di Euro 25,82**
- quota sottoscritta Euro 300,00 (trecento/00)**
- integrazione quota Euro 9,84 (nove/84)**
- 20. RIGANTI MARA**, nata a Somma Lombardo il 24 settembre 1972, domiciliata a Somma
Lombardo, via Valle n. 8, Codice Fiscale RGNMRA72P64I819K, impiegata;
- n. 12 quote sottoscritte dal valore unitario di Euro 25,82**
- quota sottoscritta Euro 300,00 (trecento/00)**
- integrazione quota Euro 9,84 (nove/84)**
- 21. DE BERNARDI VERONICA**, nata a Busto Arsizio (VA) il 28 giugno 1983, domiciliata a Magnago
(MI), Via Sardegna n. 55, Codice Fiscale DBRVNC83H68B300C, impiegata amministrativa;
- n. 12 quote sottoscritte dal valore unitario di Euro 25,82**
- quota sottoscritta Euro 300,00 (trecento/00)**
- integrazione quota Euro 9,84 (nove/84)**
- 22. FIORATTI ELISA**, nata a Busto Arsizio (VA) il 25 dicembre 1988, domiciliata a Castano Primo (MI),
Via Venezia Giulia n. 13, Codice Fiscale FRTLSE88T65B300K, educatrice;
- n. 12 quote sottoscritte dal valore unitario di Euro 25,82**
- quota sottoscritta Euro 300,00 (trecento/00)**
- integrazione quota Euro 9,84 (nove/84)**
- 23. PAGLIUCA MARCO**, nato a Gallarate (VA) il 9 ottobre 1986, domiciliato a Costa Masnaga (LC),
Piazza Colombo n. 7, Codice Fiscale PGLMRC86R09D869I, operatore socio-assistenziale;
- n. 12 quote sottoscritte dal valore unitario di Euro 25,82**
- quota sottoscritta Euro 300,00 (trecento/00)**

integrazione quota Euro 9,84 (nove/84)

24. MYRTJA ARBEN, nato in Albania il 9 agosto 1965, domiciliato a Gallarate (VA), Via Magenta n.

20, Codice Fiscale MYRRBN65M09Z100J, operaio;

n. 12 quote sottoscritte dal valore unitario di Euro 25,82

quota sottoscritta Euro 300,00 (trecento/00)

integrazione quota Euro 9,84 (nove/84)

25. BUSELLATO SAMUELE, nato a Gallarate il 24 maggio 1969, domiciliato a Cassano Magnago, via

San Maurizio n. 13, Codice Fiscale BSLSML69E24D869G, addetto alle pulizie;

n. 12 quote sottoscritte dal valore unitario di Euro 25,82

quota sottoscritta Euro 300,00 (trecento/00)

integrazione quota Euro 9,84 (nove/84)

26. CAMERLINGO PAOLO, nato a Milano il 4 novembre 1971, domiciliato a Gallarate, via Campo

dei fiori n. 3, Codice Fiscale CMRPLA71S04F205C, addetto alla mensa e cucina;

n. 12 quote sottoscritte dal valore unitario di Euro 25,82

quota sottoscritta Euro 300,00 (trecento/00)

integrazione quota Euro 9,84 (nove/84)

27. COSTA VANDER, nato a Guinea Bissau il 13 marzo 1993, domiciliato a Gallarate, via Vespucci n.

22, Codice Fiscale CSTVDR93C12Z320W, addetto a piccole manutenzioni e lavori di imbiancatura;

n. 12 quote sottoscritte dal valore unitario di Euro 25,82

quota sottoscritta Euro 300,00 (trecento/00)

integrazione quota Euro 9,84 (nove/84)

- 28. DEL CARRO STEFANO**, nato a Gallarate il 29 agosto 1970, domiciliato a Gallarate, via Campo dei Fiori n. 49, Codice Fiscale DLCSFN70M29D869S, addetto a piccole manutenzioni e lavori di imbiancatura;
- n. 12 quote sottoscritte dal valore unitario di Euro 25,82**
- quota sottoscritta Euro 300,00 (trecento/00)**
- integrazione quota Euro 9,84 (nove/84)**
- 29. GALLI SUSANNA**, nata a Gallarate il 13 ottobre 1963, domiciliata a Cassano Magnago, Via Caprera n. 1, Codice Fiscale GLLSNN63R53D869M, impiegata amministrativa;
- n. 12 quote sottoscritte dal valore unitario di Euro 25,82**
- quota sottoscritta Euro 300,00 (trecento/00)**
- integrazione quota Euro 9,84 (nove/84)**
- 30. GILEA MARIANA**, nata a Birlad (Romania) il 5 luglio 1985, domiciliata a Legnano, via Barbara Melzi n. 49, Codice Fiscale GLIMRN85L45Z129P, commessa;
- n. 12 quote sottoscritte dal valore unitario di Euro 25,82**
- quota sottoscritta Euro 300,00 (trecento/00)**
- integrazione quota Euro 9,84 (nove/84)**
- 31. MARINO' GIADA**, nata a Busto Arsizio il 16 settembre 1993, domiciliata a Busto Arsizio, via Quintino Sella n. 115, Codice Fiscale MRNGDI93P56B300C, educatrice;
- n. 12 quote sottoscritte dal valore unitario di Euro 25,82**
- quota sottoscritta Euro 300,00 (trecento/00)**
- integrazione quota Euro 9,84 (nove/84)**
- 32. MONFREDI ADRIANA**, nata a Gallarate il 18 gennaio 1960, domiciliata a Cassano Magnago, via Sansovino n. 5, Codice Fiscale MNFDRN60A58D869B, impiegata amministrativa;
- n. 12 quote sottoscritte dal valore unitario di Euro 25,82**

quota sottoscritta Euro 300,00 (trecento/00)

integrazione quota Euro 9,84 (nove/84)

- 33. PALAZZOLI PAOLA**, nata a Busto Arsizio il 30 novembre 1965, domiciliata a Jerago con Orago, via Roma n. 3/B, Codice Fiscale PZZGLC66R10B300Z, commessa;

n. 12 quote sottoscritte dal valore unitario di Euro 25,82

quota sottoscritta Euro 300,00 (trecento/00)

integrazione quota Euro 9,84 (nove/84)

- 34. RIZZELLI CRISTINA MARIA ANTONIETTA**, nata a Busto Arsizio il 19 gennaio 1980, domiciliata a Gallarate, via Palestro n. 16, Codice Fiscale RZZCST80A59B3000, impiegata amministrativa;

n. 12 quote sottoscritte dal valore unitario di Euro 25,82

quota sottoscritta Euro 300,00 (trecento/00)

integrazione quota Euro 9,84 (nove/84)

- 35. VISCONTI CAMILLA**, nata a Gallarate il 15 aprile 1995, domiciliata a Somma Lombardo, vicolo del Rosario n. 5, Codice Fiscale VSCCLL95D55D869U, educatrice;

n. 12 quote sottoscritte dal valore unitario di Euro 25,82

quota sottoscritta Euro 300,00 (trecento/00)

integrazione quota Euro 9,84 (nove/84)

- 36. DI CATO RACHELE**, nata a Varese il 26 maggio 1993, domiciliata a Albizzate, via dei Massari n. 10, Codice Fiscale DCTRHL93E66L682F, operatrice sociale

n. 12 quote sottoscritte dal valore unitario di Euro 25,82

quota sottoscritta Euro 300,00 (trecento/00)

integrazione quota Euro 9,84 (nove/84)

4.4 Organigramma

Dimensione dell'Organizzazione

Il settimo anno di attività della Cooperativa fa registrare un valore della produzione di Euro 1.832.963, dei quali Euro 144.020 derivanti dalle raccolte fondi e dalle erogazioni liberali di terzi. L'utile del settimo esercizio è pari ad Euro 187.338.

5. DATI GENERALI

DIPENDENTI	TOTALE	Uomini	Donne
Tempo pieno	18	9	9
Tempo parziale	35	25	10
Operai	38	33	5
Impiegati	15	1	14
collaborazioni	50	36	14
TOTALE	106	68	38

Persone svantaggiate (art.4 legge 381/91)

DETENUTI	Svant. Fisico	Svant. Psicico	Ex-Dipendenti	LPU	Messa alla prova
	4	0	3	7	

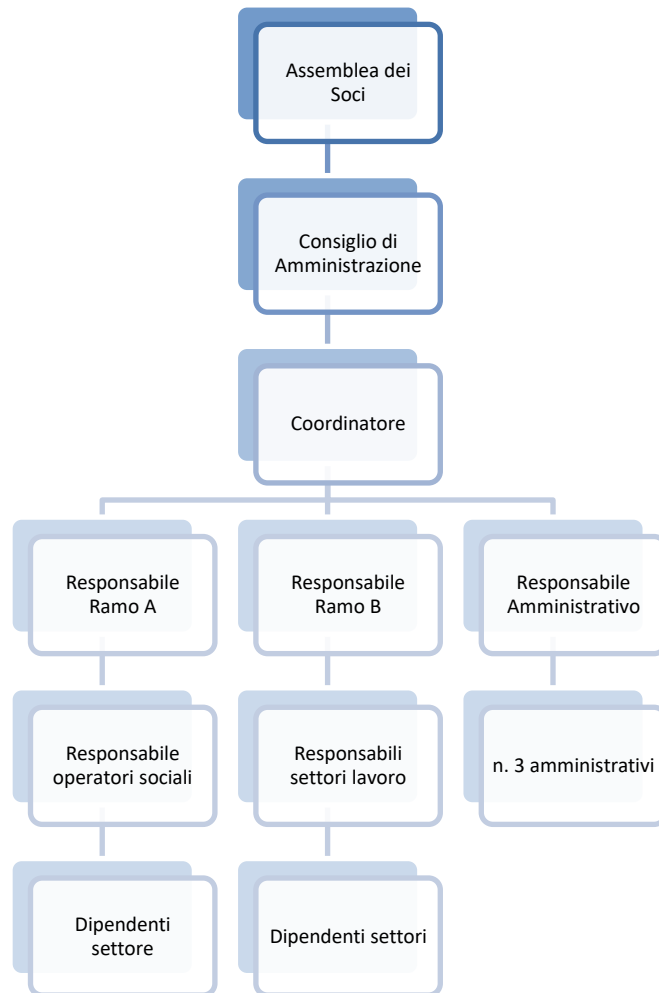

7. Esame della situazione economico-finanziaria

7.1 Riclassificazione secondo lo schema del valore aggiunto

La riclassificazione del Contro Economico a Valore Aggiunto della Cooperativa Sociale 4Exodus evidenzia la distribuzione della ricchezza prodotta.

Il modello seguito è tratto dalle "Linee Guida per la redazione del Bilancio Sociale delle Organizzazioni No-Profit" proposte dall'Agenzia per le ONLUS.

Al termine del 2016 il valore aggiunto netto è pari ad Euro 534.500 (290.306 nel 2015, 178.599 nel 2014), di cui il 75% è stato distribuito al personale (74% nel 2015, 81% nel 2014) e il 23% (24% nel 2015, 15% nel 2014) è andato a costituire la riserva della Cooperativa, fatte salve Euro 8.334 di imposte (remunerazione della Pubblica Amministrazione).

	2017	2016	2015
Fatturato Lordo			
Ricavi delle vendite e prestazioni	1.824.839	1.204.125	740.069
Variazione delle rimanenze	8.124	(1.895)	(18.571)
Contributi conto esercizio	0	0	0
Valore della Produzione	1.832.963	1.202.230	721.498
Costi			
Costo per materie prime, sussidiarie, di consumo e di merci	(514.055)	(282.880)	(39.652)
Costo per servizi	(467.401)	(330.576)	(447.689)
Costi godimento beni di terzi	(190.409)	(118.195)	(24.242)
Valore aggiunto caratteristico	661.098	470.579	209.915
Ammortamenti e accantonamenti	(60.329)	(53.609)	(36.055)
Altri ricavi e proventi	124.172	144.020	158.277
Proventi finanziari	157	235	126
Oneri finanziari	(3.677)	(3.595)	(129)
Oneri diversi di gestione	(42.098)	(23.130)	(41.009)
Altri Oneri	0	0	(819)
Valore Aggiunto netto	679.323	534.500	290.306
Ricchezza distribuita			
al personale	498.419	402.116	213.567
alla Pubblica Amministrazione	(6.434)	8.334	5.795
Remunerazione dell'ente (Riserve)	187.338	124.086	70.944