



4EXODUS
ONLUS

BILANCIO SOCIALE

2022

Anno di gestione 2021

4EXODUS
ONLUS
SOCIETÀ
COOPERATIVA
SOCIALE

APRILE 2022

4EXODUS – Società Cooperativa Sociale
Via Mameli 25 – 21013 – Gallarate - VA

INDICE

1. PREMESSA

1.1. INTRODUZIONE DEL PRESIDENTE

1.2. NOTA METODOLOGICA

2. INFORMAZIONI GENERALI SULL'ENTE

3. STRUTTURA, GOVERNO E AMMINISTRAZIONE

3.1. CONSIGLIO DI AMMINISTRAZIONE

3.2. ORGANO DI CONTROLLO

3.3. ASSEMBLEA DEI SOCI

3.4. DIPENDENTI E PERSONE CHE OPERANO PER L'ENTE

3.5. ORGANIGRAMMA

3.6. PORTATORI DI INTERESSE

4. OBIETTIVI E FINALITA'

4.1. COMUNITA' PEDAGOGICO RIABILITATIVA DI VILLADOSIA

4.2. ACCOGLIENZA: HOUSING SOCIALE

4.3. ACCOGLIENZA: PROTEZIONE INTERNAZIONALE

4.4. CENTRO D'ASCOLTO

4.5. CARCERE E MISURE ALTERNATIVE

4.6. FORMAZIONE E TIROCINI

4.7. PROGETTI REALIZZATI

4.8. REINSERIMENTO LAVORATIVO E SERVIZI

5. SITUAZIONE ECONOMICA E FINANZIARIA

5.1. RICLASSIFICAZIONE SECONDO LO SCHEMA DEL VALORE AGGIUNTO

6. MONITORAGGIO SVOLTO DALL'ORGANO DI CONTROLLO

1. PREMESSA

Con la presente annualità siamo a presentare la 12° edizione del Bilancio Sociale che, nell'ottica della Cooperativa, assolve alla duplice funzione di strumento di governance:

- 1) mettere a disposizione degli "Stakeholder", interni ed esterni, un rendiconto trasparente dell'operato imprenditoriale e sociale;
- 2) fornire una sintesi delle strategie e delle linee di sviluppo per il futuro.

L'attenzione costante all'evoluzione dei bisogni socio-sanitari del territorio e il conseguente impegno nel proporre soluzioni organizzative adeguate hanno caratterizzato fin dal principio l'attività della cooperativa sociale.

Resta confermata l'esigenza di rendere sempre più visibile il nostro operato, sia per facilitare i processi di governo strategico dell'organizzazione che per consentire ai nostri interlocutori di valutarci in base ai risultati ottenuti e considerarci sempre più partner consolidati ed affidabili. In tale prospettiva va letto il "documento di presentazione", la cui redazione ci ha imposto di ripercorrere la nostra storia, ripensare la nostra identità, ridefinire le finalità e le modalità operative – con una ricaduta positiva in termini di partecipazione attiva, consapevole e responsabile da parte di tutti gli operatori impegnati nei servizi.

Il Bilancio Sociale vuole rappresentare una rendicontazione, non solo numerica, delle proprie attività e delle proprie scelte, nonché uno strumento che evidenzi la redistribuzione del valore aggiunto generato dalla cooperativa. Costituisce la risposta al bisogno di fornire evidenza oggettiva alle prestazioni offerte, di controllo e verifica dell'aderenza o dello scostamento delle pratiche operative da quanto enunciato come mission sociale.

Vengono confermati i temi e i valori che ci guidano nel percorso lavorativo, di progettualità e di mission, quali: individualità verso collettività, singoli e squadra, parcellizzazione degli interventi verso promozione di una presa in carico globale della persona, autoreferenzialità verso percorsi di rete e contaminazione, frammentazione verso ricomposizione. Inoltre si riconferma la consapevolezza che lavorare con il territorio e con le comunità significa oggi venire a contatto con resistenze, paure, pregiudizi individuali e che la complessità in cui viviamo e lavoriamo richiede non solo di intervenire in un tessuto sociale sfaldato, ma di ricostruire buoni legami tra le persone, anche tra quelle non necessariamente destinatarie dei nostri servizi, è indispensabile affrontare i problemi del territorio in modo collettivo e condividere le responsabilità. Resta quindi strategico creare o consolidare alleanze, cooperazioni, reti nella convinzione che è possibile trovare risposte inedite ed efficaci solo mettendo insieme professionalità diverse, saperi e competenze differenti.

Le attività della cooperativa nell'anno 2021 sono progressivamente riprese a pieno regime dopo la significativa riduzione in termini di erogazioni di servizi e proposte dell'esercizio precedente condizionato dall'evento pandemico Covid-19 e dal suo lungo protrarsi nel tempo.

1.1. INTRODUZIONE DEL PRESIDENTE

Con la presente annualità siamo a presentare la 12° edizione del Bilancio Sociale.

Rimaniamo fermamente convinti che sia importante far conoscere il nostro lavoro di cooperativa sociale non solo per quel che sono i nostri valori ma anche i nostri obiettivi e le nostre risposte ai bisogni del territorio.

Il Bilancio Sociale diventa quindi strumento di trasparenza e di comunicazione, che partendo dalle avventure del passato, si colloca nel presente analizzando e ripercorrendo le azioni svolte nell'anno concluso e si proietta immaginando le sfide del futuro.

Nel corso dell'anno 2021 4Exodus Società Cooperativa Sociale ha superato, almeno parzialmente, le diverse difficoltà (non solo economiche) sorte nel 2020, legate alla pandemia da Covid-19 e al suo lungo protrarsi nel tempo.

Inoltre abbiamo continuato l'impegno iniziato l'esercizio precedente che è consistito nell'aiutare i nostri dipendenti anticipando loro nei casi possibili la Cassa Integrazione, così da non esporli ad ulteriori difficoltà economiche, nel garantire il rispetto dei protocolli Covid-19, con interventi periodici di sanificazione dei locali adibiti all'accoglienza e luoghi di lavoro, somministrando con frequenza tamponi a tutti i dipendenti in servizio e agli ospiti. E' stata altresì agevolata la campagna di vaccinazione, con servizi di accompagnamento presso i poli vaccinali.

Nel complesso, nonostante le fatiche principalmente legate all'evento pandemico, è stato un anno ricco per il consolidamento e la crescita della cooperativa.

Nel corso dell'estate, a seguito dell'emergenza Afghanistan, 4Exodus ha messo a disposizione 2 ulteriori CAS, oltre agli 8 già attivi, riservati all'accoglienza degli Afghani, per un totale di 20 posti. A settembre abbiamo accolto il primo nucleo familiare composto da 8 persone, di cui 5 minori, nel CAS di Cardano al Campo. A fine 2021 è stata rinnovata, a seguito di gara, la convenzione con la Prefettura di Varese per l'accoglienza di Cittadini Stranieri Richiedenti Protezione Internazionale, impegnandoci pertanto per i prossimi 2 anni nella gestione di questo delicato servizio che si è scelto di proseguire.

La Comunità di Villadosia, grazie all'allentarsi delle misure di contenimento del contagio da COVID 19, ha potuto riaprire i propri cancelli e spazi, promuovendo momenti di coesione sociale e animazione territoriale. Nonostante la chiusura si sono consolidate le attività di reinserimento lavorativo, grazie al Laboratorio Artigianale di Pizze e Focacce e alle le attività di servizio di manutenzione e cura del verde, sgomberi, traslochi e piccole manutenzioni. A fine di questo anno è stato avviato il progetto I.A.L.A. – lo adesso lavoro, finanziato dal Dipartimento delle Politiche Antidroga, che nei prossimi anni ci vedrà impegnati nell'ampliamento e consolidamento di queste attività, con l'attivazione di tirocini formativi per i ragazzi ospiti. Sono state altresì avviate preziose collaborazioni con imprese locali per l'inserimento lavorativo dell'utenza e con enti pubblici (ex. Ambito Distrettuale di Somma) per progettazioni dedicate ad attività educative e di supporto per le grandi marginalità. E' proseguita e si è rafforzata la collaborazione con l'Amministrazione Comunale di Casale Litta, in una prospettiva di welfare di comunità.

Si sono avviati progetti di Housing Sociali per 6 persone in uscita dal carcere, abbiamo accolto 4 persone in stato di grande marginalità e sono proseguite le progettualità di 8 persone accolte negli anni precedenti e si sono conclusi altri 6 percorsi. Il tema dell'Housing Sociale è oggi per noi centrale, nella prospettiva dell'Housing First, un modello di intervento nell'ambito delle politiche per il contrasto alla

grave marginalità, che mette al centro la Casa. In questa prospettiva stiamo lavorando per il nostro futuro di accoglienza.

Nonostante le difficoltà del periodo post COVID, nel corso del 2021 la cooperativa ha proseguito l'attività di sostegno a favore di una quarantina di detenuti presso le diverse case di reclusione, così come è proseguito lo storico servizio di "Centro di Ascolto", completato dalla presenza di una Linea Amica dedicata a problematiche legate al periodo emergenziale.

A sostegno del difficile momento da tutti attraversato, ma soprattutto per coloro che si trovano in situazioni di marginalità, ulteriormente aggravate dall'evento pandemico si è proseguito costantemente nella distribuzione di alimenti e vestiario. Per rendere più capillare e significativo l'intervento, si è lavorato in rete con associazioni come Protezione Civile e Croce Rossa, ma anche con le varie realtà del terzo settore locale. Obiettivo futuro è il consolidamento di tali collaborazioni, che hanno mostrato il valore della cooperazione sociale e l'ampliamento dei rapporti con le Istituzioni, siano esse Comune, Prefettura, Regione e altri organi ad essi collegati, sempre in un'ottica di sostegno e supporto per tutti coloro che si trovano in situazioni di difficoltà.

Il Ramo B della cooperativa, il quale fornisce opportunità ai soggetti svantaggiati e per creare postazioni di lavoro che consentano il reinserimento di persone a rischio di esclusione offrendo loro la possibilità, in un ambiente tutelato, di misurarsi con responsabilità e mansioni operative, nel corso del 2021 ha vissuto, inevitabilmente, le difficoltà e le contrazioni conseguenti ai rallentamenti delle attività causati dal protrarsi dell'emergenza socio-sanitaria Covid-19. La cooperativa 4Exodus ha comunque riproposto sul territorio i servizi che appartengono al suo DNA fatto di storia ed esperienza. Obiettivo per il futuro è l'ampliamento e diversificazione dei servizi, la sinergia e collaborazione con le imprese e il territorio, al fine di porre sempre al centro il "lavoro" come strumento di dignità e di reinserimento sociale.

1.2. NOTA METODOLOGICA

Il Presente Bilancio Sociale copre un arco temporale che coincide con l'anno solare 2021, un anno complicato da diversi punti di vista. Si tratta del 11° esercizio completo della Cooperativa, nata nel marzo 2010.

E' la 12° edizione del Bilancio Sociale della Cooperativa e il processo seguito nella stesura vede la collaborazione di un gruppo di lavoro formato dai membri del Consiglio di Amministrazione e dagli educatori, con l'assistenza del reparto amministrativo della cooperativa. Il perimetro del bilancio copre l'intera attività della Cooperativa ed è influenzato dalla natura e dagli obiettivi della medesima.

Il Bilancio Sociale della 4Exodus Cooperativa Sociale Onlus è stato realizzato ponendo decisiva attenzione alle linee guida pubblicate da Ministero del Lavoro e delle Politiche Sociali con D.M. 186/2019 in vigore dal 24 Agosto 2019.

Il presente elaborato si configura come uno "step" di un percorso che, nei prossimi anni, sarà necessariamente migliorato e ampliato (anche con la realizzazione di iniziative che vedranno coinvolte una parte dei portatori di interesse interni ed esterni).

2. INFORMAZIONI GENERALI SULL'ENTE

Denominazione Completa:	4 Exodus Società Cooperativa Sociale
Indirizzo sede legale:	via G. Mameli, 25 -21013 – Gallarate (VA)
Indirizzo sedi operative:	via G. Mameli, 25 -21013 – Gallarate (VA) via Stazione, 37 – 21020 – Villadosia di Casale Litta (VA)
Unità locali:	VA/3 via Silvio Pellico 10 – 21015 Lonate Pozzolo (VA) VA/4 via Pietro Maroncelli 4 -21013 Gallarate (VA) VA/7 via Amerigo Vespucci 20 – 21013 Gallarate (VA) VA/8 via Lombardia 19 – 21013 Gallarate (VA) VA/9 via Lombardia 22 – 21040 Castronno (VA) VA/10 via San Rocco 12 – 21010 Cardano al Campo (VA) VA/11 via Campo Dei Fiori 49 – 21013 Gallarate (VA) VA/12 via Stazione 37 – 21020 Casale Litta (VA) VA/13 via Dante 31/H – 21050 Cairate (VA) VA/14 via Pietro Maroncelli 4 – 21013 Gallarate (VA) VA/15 via Mameli 64 – 21010 Cardano al Campo (VA)

Oggetto Sociale e attività svolta

La Cooperativa, con riferimento ed in conformità al proprio scopo mutualistico, ed agli interessi e requisiti dei soci cooperatori, ha per oggetto:

a) ai sensi dell'art. 1, comma 1, lett. a, della Legge 381/1991: l'organizzazione e la gestione di servizi socio-sanitari ed educativi;

b) ai sensi dell'art. 1, comma 1, lett. b, della Legge 381/1991: lo svolgimento di attività diverse – per lo più di servizi – impiegando principalmente soci lavoratori, finalizzate all'inserimento lavorativo di persone svantaggiate come tossicodipendenti e soggetti afflitti da patologie collegate, carcerati, disabili fisici, psichici o sensoriali e altri soggetti di cui all'art.4, comma 1, Legge 381/91.

A partire dal 2014 la cooperativa ha attivato entrambi i settori di attività (c.d. Ramo A e Ramo B).

Iscrizioni ad Albi e Registri / Accreditementi

- **ALBO SOCIETA' COOPERATIVE:**
Iscritta al progressivo n. A205462
Data di iscrizione: 05/05/2010
Cooperative sociali tipo A e B
- **ALBO REGIONALE DELLE COOPERATIVE SOCIALI:**
Con Determinazione Dirigenziale n. 4355 del 08/11/2010 è iscritta al progressivo n. 734 Sezione B dell'Albo Regionale delle Cooperative Sociali ai sensi della LR 1/2008
Con Decreto n. 1381 del 09/05/2014 è Iscritta al progressivo n. 1683 Sezione A dell'Albo Regionale delle Cooperative Sociali
- **REGISTRO DELLE ASSOCIAZIONI E DEGLI ENTI CHE SVOLGONO ATTIVITÀ A FAVORE DEGLI IMMIGRATI:**
La cooperativa 4Exodus è iscritta alla prima sezione del registro delle associazioni e degli enti che svolgono attività a favore degli immigrati, ai sensi dell'art. 54 del Decreto del Presidente della Repubblica 31 agosto 1999, n. 394, così come modificato dal Decreto del Presidente della Repubblica 18 ottobre 2004, n. 334, con il numero di iscrizione A/1002/2016/VA
- **REGISTRO REGIONALE DELLE UNITA' D'OFFERTA SOCIOSANITARIE ACCREDITATE:**
U. d. o. residenziale pedagogico riabilitativa per utenza maschile con problematiche legate all'uso di sostanze psicoattive - "Cascina Castellazzo"
Via Stazione 37 – 21040 Villadosia di Casale Litta (VA)
Delibera 165 del 06/04/2018, Delibera 541 del 06/12/2018, Delibera 4 del 14/01/2019

-
- **GESTORE PER ATTIVITÀ SUL DISAGIO GIOVANILE:**
Accreditamento come gestore per attività sul disagio giovanile previste dalla DGR 7602/17.
Rif. Delibera 441 del 02/08/2019 ATS Insubria
 - **ALBO NAZIONALE AUTOTRASPORTATORI:**
Iscrizione con provvedimento n. 1609 del 28/05/2014 al numero VA T 1905265/R
Posizione meccanografica d'archivio E256WR
 - **ALBO NAZIONALE GESTORI AMBIENTALI:**
Sezione Regionale della Lombardia - N. Iscrizione: MI/047477
Categoria 2 bis 22/02/2013 – 22/02/2023
Categoria 1 Ordinaria Classe C esclusivamente per piccola differenziata. 09/07/2020 – 09/07/2025
Categoria 1 Ordinaria Classe F (fino a 1.000 t/a) esclusivamente per Rifiuti vegetali.

Riferimento al modello adottato dalla Cooperativa secondo quanto previsto dalla riforma del diritto societario

La Cooperativa Sociale adotta il modello societario delle società di capitale a responsabilità limitata.

Adesione ad Associazioni di rappresentanza della Cooperazione

La Cooperativa a far data dal 13/09/2016 aderisce alla Confederazione Cooperative Italiane (Confcooperative Insubria) con l'attribuzione del numero di matricola 69849.

Appartenenza a Consorzi di Cooperative

La Cooperativa Sociale 4Exodus non aderisce a nessun consorzio di cooperative.

Partecipazione della Cooperativa Sociale ad altre Imprese o Cooperative

Non vi sono partecipazioni di altre Imprese o Cooperative nella Cooperativa Sociale 4Exodus.

Partecipazione di altre imprese o Cooperative nella Cooperativa Sociale

La Cooperativa non possiede partecipazioni in altre imprese o cooperative.

3. STRUTTURA, GOVERNO E AMMINISTRAZIONE

3.1. CONSIGLIO DI AMMINISTRAZIONE

Lo statuto della cooperativa prevede che il C.d.A. sia composto da tre a sette consiglieri, eletti dall'Assemblea dei Soci.

Il Consiglio di Amministrazione attualmente in essere è stato nominato con delibera dell'Assemblea dei soci del 15/07/2021 ed è costituito da cinque componenti.

Durerà in carica fino all'approvazione del Bilancio dell'esercizio chiuso al 31/12/2023.

Non sono previsti compensi e/o indennità agli Amministratori.

La composizione del Consiglio di Amministrazione in carica è la seguente:

Cognome e Nome	Carica	Data prima nomina	In carica dal	Socio dal	Domicilio
Duva Francesca	Presidente	13/03/2010	15/07/2021	13/03/2010	Sede sociale
Sartori Ermanno R.	Consigliere	13/03/2010	15/07/2021	13/03/2010	Sede sociale
Moschetta Mario	Consigliere	27/01/2014	15/07/2021	13/03/2010	Sede sociale
Pagliuca Marco	Consigliere	25/05/2015	15/07/2021	22/03/2016	Sede sociale
Bonicalzi Achille	Consigliere	24/06/2019	15/07/2021	13/03/2010	Sede sociale

3.2. ORGANO DI CONTROLLO

L'attuale Organo di Controllo è costituito da un Collegio Sindacale di tre componenti effettivi e due supplenti. E' stato nominato il 16/12/2019 e durerà in carica fino all'approvazione del Bilancio di esercizio al 31/12/2021.

Il Collegio Sindacale svolge anche la funzione di revisione legale della società.

La composizione del Collegio Sindacale in carica è la seguente:

Cognome e Nome	Carica
Carabelli Luca	Presidente
Trupia Pierpaolo	Sindaco Effettivo
Battaiotto Zeno	Sindaco Effettivo
Bortolotto Maria Rosa	Sindaco Supplente
Casella Fausto	Sindaco Supplente

3.3. ASSEMBLEA DEI SOCI

Di seguito la compagine sociale della cooperativa al 31/12/2021:

n.		Cognome e Nome	data di nascita	Luogo Nascita
1	Socio LAV	Sartori Ermanno Roberto	07/05/1952	Milano
2	Socio VOL	Rampini Roberto	08/08/1944	Pogliano Milanese (MI)
3	Socio VOL	Moschetta Mario	28/02/1946	Roma
4	Socio LAV	Filippetti Mauro	03/08/1967	Milano
5	Socio VOL	Duva Francesca	07/10/1968	Napoli
6	Socio LAV	Negri Roberta	07/06/1961	Milano
7	Socio VOL	Cazzola Maria Carla	25/04/1968	Gallarate (VA)
8	Socio VOL	Bonicalzi Achille	20/02/1946	Gallarate (VA)
9	Socio SOV	Piazzalunga Gianluca	10/10/1966	Busto Arsizio (VA)
10	Socio VOL	Piazzalunga Gregorio	29/04/1951	Gallarate (VA)
11	Socio VOL	Piazzalunga Giorgio	23/04/1957	Gallarate (VA)
12	Socio SOV	Cirillo Anna	09/03/1974	Boscotrecase (NA)
13	Socio VOL	Maifreda Pierino	14/05/1960	Sellero (BS)
14	Socio VOL	Pogna Fortunato	02/07/1957	Sellero (BS)
15	Socio VOL	Scala Simona Maria	16/04/1964	Milano
16	Socio SOV	Bossi Ugo	07/07/1938	Milano
17	Socio LAV	De Bernardi Veronica	28/06/1983	Busto Arsizio (VA)
18	Socio LAV	Fioratti Elisa	25/12/1988	Busto Arsizio (VA)
19	Socio LAV	Pagliuca Marco	09/10/1986	Gallarate (VA)
20	Socio LAV	Busellato Samuele	24/05/1969	Gallarate (VA)
21	Socio LAV	Costa Vander	13/03/1993	GUINEA BISSAU (EE)
22	Socio LAV	Galli Susanna	13/10/1963	Gallarate (VA)
23	Socio LAV	Gilea Mariana	05/07/1985	ROMANIA (EE)
24	Socio LAV	Marinò Giada	16/09/1993	Busto Arsizio (VA)
25	Socio LAV	Rizzelli Cristina Maria A.	19/01/1980	Busto Arsizio (VA)
26	Socio LAV	Bernasconi Mauro	02/01/1972	Como
27	Socio LAV	Maggi Gianluca Cesare	25/10/1961	Milano
28	Socio LAV	Belottini Davide	05/08/1963	Varese
29	Socio VOL	Dari Luigi	03/12/1948	Seriate (BG)
30	Socio VOL	Patria Alfredo	16/04/1970	Napoli
31	Socio VOL	Franchi Franco	15/10/1954	Uzzano (PT)
32	Socio VOL	Beretta Andrea	08/06/1975	Cernusco sul Naviglio (MI)
33	Socio LAV	De Giuli Silvia	06/04/1993	Omegna (VB)
34	Socio LAV	Nardi Veronica	06/08/1999	Busto Arsizio (VA)
35	Socio VOL	Musumeci Andrea Michael	17/12/1999	Tradate (VA)
36	Socio VOL	Ferraro Raffaele	30/06/1961	Battipaglia (SA)
37	Socio VOL	Donisan Silviu	22/11/1959	ROMANIA (EE)
38	Socio VOL	Carissimi Ilaria	10/11/1974	Milano

NUMERO TOTALE SOCI AL 31/12/2021	38
SOCI LAVORATORI	17
SOCI VOLONTARI/SOVVENTORI	21
TOT. CAPITALIZZAZIONE	€ 11.773,92
N.° ASSEMBLE NELL'ANNO	1
PRESENZA SOCI NELLE ASSEMBLEE	64 %

3.4. DIPENDENTI E PERSONE CHE OPERANO PER L'ENTE

DIPENDENTI al 31/12/2021	TOTALE	Uomini	Donne
Full time	23	13	10
Part time	12	10	2
TOTALE	35	23	12
Operai	20	20	0
Impiegati	15	3	12
TOTALE	35	23	12
Tempo Indeterminato	26	15	11
Tempo Determinato	9	8	1
Lavoro Intermittente	1	1	0
Collaborazioni	4	3	1
TOTALE	40	27	13

RAMO A	RAMO B
17	18
35	

Persone svantaggiate (ex art.4 legge 381/91)	8
Detenuti	1
Invalità fisica	-
Invalità psichica o intellettiva	3
Ex Alcolisti / Tossicodipendenti	4
Persone svantaggiate ex art. 4, c. 2, L. 381/91	80%

TIROCINI EXTRACURRICULARI	2
Aiuti cuoco	2

3.5. ORGANIGRAMMA

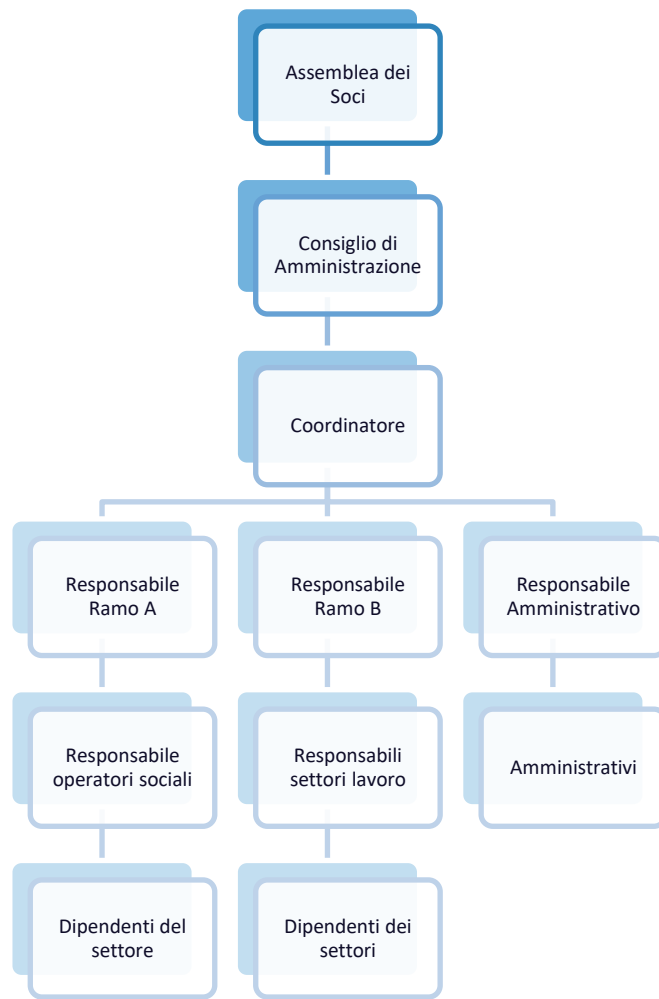

3.6 PORTATORI DI INTERESSI

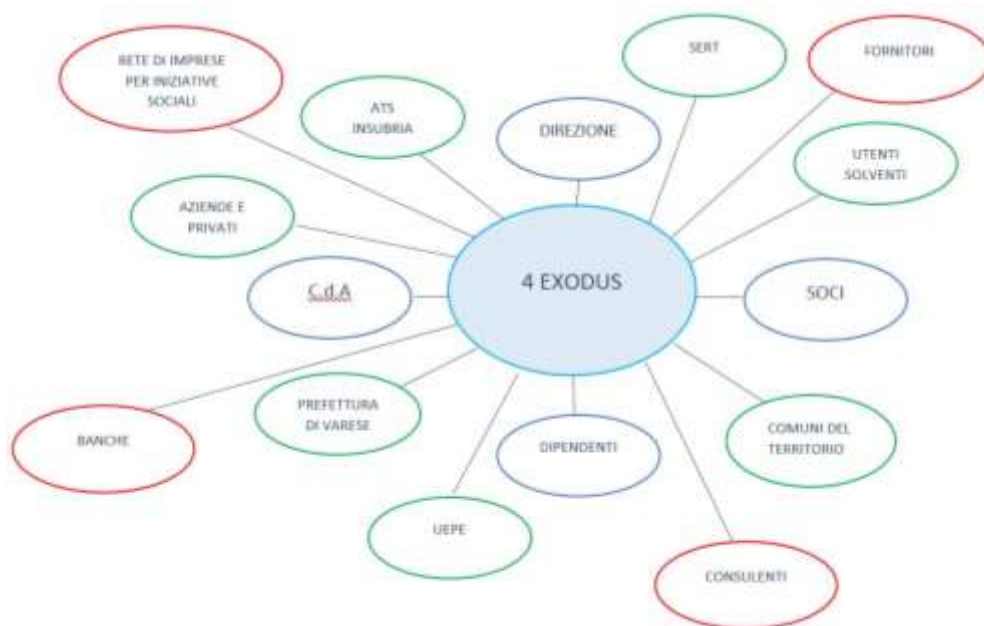

4. OBIETTIVI E ATTIVITA' DELL'ORGANIZZAZIONE

4.1. COMUNITA' PEDAGOGICO RIABILITATIVA DI VILLADOSIA



La Comunità di Villadosia è la proposta di un percorso di maturazione e cambiamento. Nel 2021 anche la Comunità è cambiata e maturata. Se il 2020 è stato l'anno della chiusura e della necessità di "inventarsi" nuovamente, per non essere soffocati dal lungo *lockdown*, il 2021 è stato l'anno nel quale progettare, organizzare, consolidare e sviluppare attività, proposte e servizi. E' stato un anno nel quale dare un significato vero e concreto al concetto di *resilienza*.

Al centro, come sempre, le Persone e le Relazioni. A partire da questi elementi imprescindibili, si è lavorato per valorizzare ogni individuo, al fine di costruire nuovi progetti di vita, grazie al sostegno e alla guida dell'equipe multidisciplinare, che ha lavorato costantemente per ricercare nuovi spunti e opportunità a beneficio degli ospiti, ma anche del territorio circostante.

E' stato il 2021 un anno ancora caratterizzato dalle limitazioni dovute al COVID. A seguito della *seconda ondata* di contagi di fine 2020, gli educatori hanno nuovamente scelto di vivere h24 all'interno della comunità, al fine di minimizzare il rischio e di potere stare vicino agli ospiti che hanno dovuto rinunciare da quel momento ad uscite, visite con i familiari e a tutta una serie di attività funzionali al percorso e al loro progetto di vita. Anche questo periodo intenso di presenza dell'equipe è stato un momento fertile e di progettazione del futuro. A giugno, in occasione della data simbolica, ma per noi ricca di significato del "Compleanno di Villadosia" (10 giugno 2018 – 10 giugno 2021) sono state nuovamente "aperti" i nostri cancelli con la prima Festa delle Famiglie. Un momento emozionante ed intenso che ha per noi sancito un passaggio di rinascita e che ha avviato un nuovo periodo, dove abbiamo accolto nuovamente ospiti e organizzato feste ed attività anche all'interno della nostra Cascina, per molto tempo vuota. Certamente la presenza del COVID e la paura dei contagi hanno comunque caratterizzato i mesi

successivi. Nel corso dell'anno sono state redatte numerose versioni di aggiornamento e implementazione delle disposizioni utili al contenimento del contagio. Sono stati standardizzate le misure di quarantena, misurazione della febbre e tamponi per ospiti e operatori, nonché la tracciabilità degli ingressi e uscite. Un grande impegno è stato dedicato alla formazione degli ospiti e alla loro sensibilizzazione rispetto alle misure di contenimento del contagio, soprattutto laddove sono ripresi momenti di verifica presso le proprie abitazioni e le visite con familiari ed amici.

Laboratorio Artigianale Pizze e Focacce con consegna a domicilio – Comunità 4exodus



Il 2021 per il nostro Laboratorio è stato l'anno nel quale "siamo diventati grandi". Dopo l'entusiasmo dell'inizio, il secondo anno di attività ha voluto dire fermarsi ed organizzarsi, studiare e progettare strategie precise di vendita, preparazione e consegna. E' stato un anno nel quale l'attività del laboratorio ha dovuto strutturarsi con un gruppo di lavoro preciso, ma senza rinunciare alla partecipazione e collaborazione di tutti i ragazzi ed operatori, elemento caratterizzante e imprescindibile della nostra attività: è stata quindi ricercata una modalità che coniugasse esigenze commerciali ed educative. Tale obiettivo è stato pienamente raggiunto. Ciascun ragazzo si è impegnato in un'attività bene precisa: chi si è occupato dell'impasto e del condimento, chi ha preparato il forno e la legna, chi i cartoni per il confezionamento, chi ha provveduto alle consegne a domicilio, tutto sotto la supervisione dei nostri educatori che sempre sollecitano la partecipazione, la collaborazione, la costanza, supportano le fatiche, gestiscono i momenti di difficoltà.

Il laboratorio è stato aperto per 52 settimane, ogni martedì, venerdì e sabato ed ogni settimana sul cartone per le pizze è stata posta una riflessione, un racconto, un pensiero scritto da uno dei ragazzi o da un educatore. Questo per noi è il valore più grande del nostro laboratorio: non vendiamo un prodotto, ma condividiamo storie di vita.

Sono stati acquisiti nuovi clienti, allargando la cerchia e il territorio di consegna. Questo è stato possibile anche grazie allo straordinario lavoro di Volantinaggio realizzato settimanalmente da una squadra di ragazzi che ha girato per i comuni del circondario, imbucando nelle cassette della posta i nostri flyer, per fare conoscere la nostra realtà e la nostra attività.

Abbiamo poi aperto ad Aziende, ma soprattutto a Bar e attività commerciali del settore ristorazione, che ci hanno scelto come fornitori stabili. Abbiamo inoltre avviato collaborazioni con numerosi Oratori estivi e gruppi Scout in occasione di feste e momenti conviviali. Infine abbiamo avviato collaborazioni con i Gruppi di Acquisto Solidale della provincia di Varese e altre realtà dell'economia etica del territorio.

Grazie al laboratorio di pizza e focacce sono stati attivati 2 tirocini extracurricolari per 2 ragazzi ospiti della comunità che hanno poi proseguito in autonomia nel settore, una volta usciti dalla nostra struttura.

A fine 2021 è stato inoltre avviato un Laboratorio di Pasticceria. La produzione dei biscotti della Felicità, in occasione delle “raccolte fondi” natalizie, ha segnato l’inizio di un progetto che ci prefiggiamo di sviluppare nel 2022.



Servizi di cura e manutenzione del verde, sgomberi e piccole manutenzioni

Nel 2021, sempre in collaborazione con la sede di Gallarate, si sono sviluppate e consolidate le attività di manutenzione del verde, taglio legna, sgomberi, traslochi e piccole manutenzioni. Sono stati organizzati corsi di formazione specifici per operatori ed ospiti (corso di formazione per uso delle piattaforme, per utilizzo delle motoseghe, oltre che per la sicurezza sul lavoro). Anche in questo caso si è cercato di valorizzare competenze lavorative degli ospiti e di mostrare possibili opportunità di lavoro futuro.

Il passaparola è stato fondamentale per fare conoscere questa offerta di servizi.

I nostri interventi oltre ad essere stati efficaci e aver riscontrato la soddisfazione del cliente, hanno rappresentato la possibilità di tessere legami tra i nostri ospiti, che hanno sperimentato relazioni positive e si sono confrontati con il mondo del lavoro vero e con il territorio. I clienti hanno sempre manifestato la volontà di sostenere le nostre attività lavorative anche per il valore sociale e umano che intendono raggiungere. Hanno così voluto conoscere i ragazzi e le loro storie. L'apprezzare il lavoro svolto e lo sforzo di riscatto, l'entrare in relazione, lo scambiarsi esperienze hanno permesso di superare lo stigma spesso legato alla tossicodipendenza.

Sono state attivate e consolidate numerose collaborazioni con il Comune di Casale Litta e con altri enti pubblici del territorio per la realizzazione di interventi di manutenzione e pulizia degli spazi comuni.



Attività di coesione sociale, animazione territoriale, buon vicinato e occasioni di solidarietà per situazioni di fragilità del territorio, scambio e relazioni.



Da sempre la Comunità ha perseguito le proprie attività al fine di creare una rete con il vicinato ed il territorio circostante, creando relazioni significative con le persone che lo abitano, le istituzioni che lo governano e le associazioni che lo animano. Nel 2021, seppure con le dovute attenzioni, si è cercato di proseguire nelle attività di coesione sociale e buon vicinato, confermando la nostra Comunità come **punto di riferimento del territorio**.

Grazie anche al finanziamento ottenuto da Fondazione Comunitaria del Varesotto (Assistenza Sociale 2020) per il nostro progetto CO.RE- Comunità in Rete si è potuto progettare e lavorare per promuovere attività di cura e animazione territoriale rispondendo ai bisogni di socialità, ascolto e reciprocità, nonché ritessendo i legami interrotti o indeboliti dall'isolamento forzoso conseguente all'emergenza sanitaria Covid-19. Gli obiettivi di CO.RE sono infatti quelli di stimolare la cittadinanza attiva e la partecipazione; di coinvolgere i soggetti vulnerabili della Comunità Terapeutica nel processo di riqualificazione degli spazi comuni, prendendosi **cura delle relazioni**, dei luoghi e delle persone e generando relazioni di "buon vicinato". Il progetto si è rivolto all'intera comunità, in particolare agli anziani e alle categorie fragili residenti nel Comune di Casale Litta dove ha sede la comunità.

Attraverso il progetto sopracitato è stato attivato anche un servizio di piccola manutenzione, pulizia del verde e sgombero, che con il medesimo intento affianca al bisogno di reinserimento lavorativo degli ospiti, un'occasione di conoscenza e di servizio per la cittadinanza. Il progetto si è concluso in ottobre 2021, ma le attività sono proseguite e divenute strutturali.

L'Amministrazione comunale di Casale Litta ha chiesto a 4Exodus di occuparsi degli allestimenti natalizi nel centro del paese, attività che ha visto la partecipazione di tutti i ragazzi ospiti, che hanno ricevuto complimenti e ringraziamenti da parte della cittadinanza per l'impegno e la cura posta nella realizzazione.

Non sono mancate attività che promuovono la gratuità del dono. A Natale 2021, come nel 2020, grazie alla collaborazione dell'Amministrazione Comunale di Casale Litta, sono stati realizzati pacchi solidali per famiglie in difficoltà del territorio (16 famiglie segnalate dai Servizi Sociali comunali), interamente realizzati e consegnati dai ragazzi ospiti, che con l'occasione hanno scritto messaggi augurali per i cittadini destinatari, creando una significativa relazione che continua nel tempo.

Ogni giovedì pomeriggio, inoltre, un gruppo della comunità si muove sul territorio, consegnando gratuitamente al vicinato piccole confezioni di biscotti, da noi realizzati e con l'occasione si supportano

le persone, soprattutto gli anziani, in piccole necessità: una spesa, un accompagnamento o anche solo il semplice ascolto. A loro volta, i cittadini spesso portano presso la Comunità piccoli doni del proprio orto o anche solo messaggi di saluto.

Nel corso del 2020 è stata attivata una Linea Amica dedicata a situazioni di disagio e bisogno dove un'équipe multidisciplinare (psicologi, educatori, operatori sociali) fornisce un servizio di sostegno, orientamento e accompagnamento alle domande di aiuto. La disponibilità all'ascolto è proseguita anche nel 2021: sono state intercettate n. 15 domande di aiuto e sostegno o di orientamento verso servizi specialistici.

Con il 2021 hanno riaperto le attività di animazione gestite da volontari, quali ad esempio le uscite in bicicletta del mercoledì mattina. A dicembre, in occasione della festività natalizia, è stata nuovamente organizzata la pedalata Gallarate-Villadosia in Handbike con la partecipazione di POLHA Varese con i propri soci.

All'interno delle attività e proposte per gli ospiti, è proseguita la collaborazione con l'associazione Goccia a Goccia di Villadosia, la quale gestisce un asilo nel paese. Due ragazzi della Comunità, ogni martedì, si recano presso la scuola per realizzare un laboratorio di falegnameria con i piccoli ospiti. L'esperienza si è confermata significativa ed in grado di creare e rafforzare un legame positivo anche con le famiglie dei bambini.

A fine settembre 2021 si è svolta la prima "Festa di Fine Estate in Cascina" presso la Comunità: tre giorni di musica, cibo e condivisione. L'evento è stato pensato, progettato, organizzato e gestito, interamente dai ragazzi ospiti, con il supporto degli educatori. L'esperienza è stata significativa grazie alla partecipazione di oltre 300 persone (vicini di casa, famiglie, ma anche cittadini che hanno voluto conoscerci) e alla collaborazione con altri enti locali: gli Alpini di Mornago hanno fornito tavoli e attrezzature, l'Oratorio di Casale Litta allestimenti vari. Inoltre diversi gruppi musicali hanno animato la festa.

L'evento verrà ripetuto anche nel 2022, al fine di avviare una tradizione che possa durare nel tempo e divenire un appuntamento fisso di fine estate.

Attività interne alla Comunità dedicate agli ospiti

Parola: momento comunitario settimanale nel quale partecipano gli ospiti della comunità ed un educatore, in cui si discute un tema, scelto in precedenza dall'équipe educativa, per confrontarsi e condividere pensieri, vissuti ed emozioni da parte dei partecipanti.

Laboratorio emozioni: momento di gruppo per gli ospiti della struttura dove, con la presenza di un educatore, poter imparare ad entrare in relazione con la parte più intima della propria persona. In questo spazio si prova a fare chiarezza tra il mondo interno e il mondo esterno, offrendo una mappatura più chiara di come ci si sente e di come approcciarsi a modalità comportamentali socialmente accettabili.

Laboratorio di lettura: momento di gruppo nel quale viene letto e commentato un libro. La lettura condivisa è uno straordinario strumento per creare una relazione nel gruppo, dove è possibile sviluppare capacità di ascolto, di confronto, di dialogo e di scambio, rispettando le idee, i punti di vista dell'altro e le diversità in un'ottica di crescita personale.

Laboratorio di riuso: momento di gruppo nel quale con un operatore i ragazzi si cimentano nel lavoro manuale, dando vita a materiali di scarto e creando nuovi oggetti da poter riutilizzare.



Attraverso il laboratorio del riuso, in occasione delle festività natalizie, sono stati realizzati manufatti (alberi, ghirlande in legno, etc...). I prodotti sono stati venduti attraverso i canali social ed in occasione di feste e mercatini:



- Fiera dell'Artigianato di Rho Fiera (Artigiano in Fiera 2021). I ragazzi della comunità gli educatori e dipendenti di 4Exodus si sono alternati per 9 giorni nei turni h 9-23 presso il polo fieristico, vendendo i prodotti realizzati ma anche promuovendo le attività ed i progetti della cooperativa.
- Mercatino Solidale 8 dicembre in Gallarate. Anche questa è stata un'occasione di raccolta fondi e di racconto della nostra realtà.
- Mercatino alla Fattoria Pasquè. Un appuntamento fisso tutte le domeniche di novembre e dicembre presso la storica azienda agricola di Bernate.

Il ricavato della raccolta fondi natalizia è stato interamente devoluto al progetto di 4Exodus che prevede l'apertura di una Comunità per Minori in provincia di Varese.

Si sono svolti nel corso del 2021 due momenti significativi per i ragazzi e gli educatori della Comunità:

- Settembre 2021: vacanza ad Anzio e Roma. 5 giorni nei quali la Comunità si è recata presso la città di Anzio, grazie all'ospitalità di amici di Exodus. Un momento per riposare, conoscersi al di fuori della comunità, visitare la città di Roma, sperimentarsi in altri contesti di vita.
- Ottobre 2021: partecipazione di 2 ragazzi e 2 educatori al Capitolo Exodus 2021 "Ecce nova facio omnia", presso la struttura Casa di Enzino di Sonico. Purtroppo anche questo capitolo ha visto una partecipazione in presenza di pochi ospiti, per contenere il rischio di contagio Covid. Coloro che sono rimasti a casa hanno potuto seguire via zoom attività e momenti di riflessione proposti.

Nel corso della primavera ed estate 2021 sono state realizzate numerose gite sul territorio, sempre in un'ottica di svago ed esperienza al di fuori del contesto comunitario.

Attività gestionali e di governance della Comunità.

- Presa in carico degli utenti e loro relativo percorso: durante l'anno sono stati presi in carico 11 utenti (ingressi). Si sono registrate 12 dimissioni, alcune per fine programma con monitoraggio sul territorio da parte dei Servizi inviati, altre a seguito di trasferimento verso altre strutture o di abbandono del programma.
- Gestione utenti con trattamento farmacologico a scalare: è stato monitorato e supportato 1 utente nel difficile percorso dello scalaggio della terapia farmacologica sostitutiva.
- Eventuali interventi con le famiglie degli utenti: nei primi 3 mesi del 2020 sono stati strutturati incontri di ricongiungimento familiare, mediazione e supporto alla genitorialità, funzionali al percorso degli utenti. Durante la fase di lockdown sono state implementate nuove modalità di incontro, strutturando momenti via zoom/telefonici, con un costante lavoro di monitoraggio e supporto nelle comunicazioni. Con alcuni ospiti è stato, inoltre, portato avanti un lavoro di sostegno alla genitorialità, attraverso anche la collaborazione con i Servizi di Tutela per i Minori, i comuni e gli assistenti sociali. Grazie all'allentarsi delle misure di contenimento del contagio da COVID 19, da giugno 2021 si sono potute nuovamente realizzare momenti di verifica, incontro e scambio con le famiglie dei ragazzi, sempre monitorate da rigidi protocolli che prevedevano tamponi in uscita e rientro da/in struttura.
- Rapporto con i Servizi inviati: nel 2021 si è sempre più intensificato il rapporto, già costante, sia con i Sert sia con gli uffici di esecuzione penale esterna.
- Rapporto con servizi sanitari di appoggio: nonostante le difficoltà derivanti dal periodo di emergenza sanitaria, siamo riusciti a lavorare costantemente con il medico di base di Casale Litta e le Farmacie locali. Proficuo e molto buono è anche quello che abbiamo saputo creare con il Sert di Gallarate che, inoltre, ci fornisce la terapia sostitutiva ed alcuni farmaci prescritti agli utenti che ne necessitano.
- Coordinamento dello staff: nel corso dell'anno sono state effettuate regolarmente ogni settimana le riunioni di équipe ed è stata poi messa a disposizione come lo scorso anno una supervisione mensile per l'intera équipe con un professionista esterno.
- Sono stati ospitati 3 tirocinanti provenienti dall'Università di Milano laureandi in Scienze dell'Educazione e Scienze Pedagogiche. Inizialmente il tirocinio si è svolto da remoto, con momenti strutturati di incontro e confronto con équipe ed utenza. Nell'estate del 2021 i 3 studenti hanno potuto svolgere un periodo in presenza presso la nostra comunità.

4.2. ACCOGLIENZA: HOUSING SOCIALE

L'accoglienza è apertura, vuol dire mettersi in gioco. Chi accoglie rende partecipe di qualcosa di proprio, si offre, si spalanca verso l'altro diventando un tutt'uno con lui.

Accogliere non è solo la risposta al bisogno di qualcuno, quanto l'esigenza di costruire una società accogliente, una realtà di rapporti che costituiscono nuovi modelli di convivenza, un nuovo modo di essere e di concepirsi famiglia, non luogo dell'individualismo e del particolarismo, ma ambito in cui si educa all'amore sociale.

Nel 2021 si sono avviati progetti di housing sociale per 6 persone in uscita dal carcere, abbiamo accolto 4 persone in stato di grande marginalità; sono proseguite le progettualità di 8 persone accolte negli anni precedenti e si sono conclusi altri 6 percorsi.

Abbiamo continuato ad attuare le misure sanitarie (quarantene, tamponi etc...) per il contenimento dell'emergenza COVID e per tale motivo le attività proposte agli ospiti sono rimaste ridotte.

4.3. ACCOGLIENZA: PROTEZIONE INTERNAZIONALE



L'esperienza di Exodus con l'immigrazione inizia nel 2011 con l'emergenza Nord Africa. Da Aprile 2014 continua con l'accoglienza dei richiedenti protezione internazionale in risposta alle Gare emesse periodicamente dalla Prefettura di Varese per l'affidamento del servizio. Obiettivo primario di 4Exodus è garantire un'ospitalità dignitosa e rispondente ai requisiti richiesti dalla Prefettura, ma soprattutto promuovere percorsi di integrazione reali e fattivi che garantiscano ad ogni ospite l'opportunità di formarsi e sperimentarsi in attività utili al proprio inserimento nelle comunità locali e allo sviluppo di competenze da consolidare o scoprire.

Nel 2021 sono transitati nei nostri Centri di Accoglienza Straordinaria 120 richiedenti protezione internazionale, appartenenti a diversi Paesi, tra i quali Afghanistan, Pakistan, Mali, Guinea, Nigeria, Gambia, Senegal, Costa D'Avorio, Bangladesh. Sono state gestite 8 strutture CAS, distribuite sul territorio della provincia di Varese.

Con l'emergenza scoppiata in Afghanistan nell'agosto 2021 4Exodus si è subito attivata per l'accoglienza dei richiedenti protezione internazionale arrivati in Italia attraverso i ponti aerei. In seguito alla partecipazione alla gara della prefettura, 4Exodus ha messo a disposizione 2 ulteriori CAS, oltre agli 8 già attivi, riservati all'accoglienza degli Afghani, per un totale di 20 posti. A settembre abbiamo accolto il primo nucleo familiare composto da 8 persone, di cui 5 minori, nel CAS di Cardano al Campo. Per i minori compresi nella fascia d'età della scuola dell'obbligo ci si è subito attivati per l'inserimento scolastico nelle scuole del comune di Cardano al Campo, consentendo a questi di partecipare regolarmente alle lezioni e di poter interagire con i loro coetanei. Per gli adulti è stato invece attivato il corso di italiano per l'apprendimento della lingua, punto di partenza fondamentale per il loro percorso di integrazione.

Nel corso del 2021 la pandemia da Covid-19 ha continuato ad influenzare la gestione del servizio, anche se con un impatto minore rispetto al 2020. La gestione aveva già subito degli adattamenti in funzione dei bisogni emersi nella particolare situazione sanitaria, che sono stati mantenuti nel corso del 2021. Con l'inizio della campagna vaccinale anti Covid-19 anche il nostro servizio si è attivato per consentire agli ospiti delle diverse strutture di vaccinarsi. Inizialmente la somministrazione del vaccino è stata prenotata attraverso Regione Lombardia ai richiedenti protezione internazionale che rientravano nella categoria dei soggetti fragili, perché affetti da diverse patologie. Nell'estate 2021 4Exodus si è attivata insieme ad altri enti del territorio per consentire agli ospiti delle strutture di vaccinarsi, in quanto il ritardo nell'emissione dei documenti causava diverse difficoltà nelle prenotazioni tramite il portale di Regione Lombardia. In riferimento a questo sono state riscontrate diverse problematiche nel reperire la certificazione verde, cosiddetta Green Pass, per i richiedenti protezione internazionale non in possesso della tessera sanitaria plastificata. Tale circostanza ha reso più difficile l'accesso ad una serie di servizi, soprattutto dopo l'entrata in vigore del Green Pass obbligatorio.

Grazie alla campagna vaccinale la DAD (Didattica a distanza) è stata progressivamente sospesa e anche i CPIA hanno ripreso regolarmente le loro attività, riattivando i corsi di apprendimento della lingua italiana in presenza.

Infine, i ritardi nei rinnovi dei permessi di soggiorno dovuti alla parziale chiusura degli uffici della Questura di Varese e il conseguente ritardo nell'emissione di tessere sanitarie, hanno reso più difficile l'accesso ai servizi socio-sanitari, al mondo del lavoro, alle cure mediche non urgenti e hanno creato non poche difficoltà nella richiesta di tamponi molecolari in caso di sintomi sospetti.

4.4. CENTRO D'ASCOLTO

Il Centro d'ascolto è il luogo privilegiato dell'incontro, pensato come presidio nell'ambito socio-educativo, pronto ad intercettare le situazioni di grave marginalità. In particolare un'equipe multidisciplinare (psicologi, educatori, operatori sociali), che ha come obiettivo quello di fornire ascolto, sostegno e accompagnamento alle domande di aiuto, fornisce:

- consulenze e orientamento a persone fragili e a nuclei familiari in difficoltà;
- informazioni sulla rete dei servizi territoriali utili a promuovere il benessere della persona;
- accompagnamento alla genitorialità;
- realizzazione di attività educative.

Nel 2021 il centro d'ascolto ha intercettato 128 persone sia fornendo supporto con colloqui in presenza, sia da remoto.

4.5. CARCERE E MISURE ALTERNATIVE

Fin dalla sua nascita l'equipe educativa di 4Exodus effettua colloqui con i detenuti di diverse carceri italiane nell'intento di avviare con il detenuto una progettazione che possa garantirgli un futuro "stabile" e un reinserimento nella società.

Colloqui in carcere con detenuti

Nonostante le difficoltà del periodo post COVID, nel corso del 2021 la cooperativa ha proseguito l'attività di sostegno a favore di una quarantina di detenuti presso le diverse case di reclusione.

Pene alternative

Messa alla prova

4Exodus accoglie persone in Messa alla Prova, ovvero persone con sospensione del procedimento penale. L'imputato è affidato all'ufficio di esecuzione penale esterna (UEPE) per lo svolgimento di un programma di trattamento riparativo come l'esecuzione di una prestazione gratuita in favore della collettività.

Lavori di pubblica utilità

4Exodus offre la possibilità di svolgere all'interno delle sue sedi lavori di pubblica utilità. Questi sono una sanzione penale consistente nella prestazione di un'attività non retribuita a favore della collettività da svolgere presso lo Stato, le regioni, le province, i comuni o presso enti e organizzazioni di assistenza sociale o di volontariato.

Nell'anno 2021 la Cooperativa ha dato la propria disponibilità ad impegnare in lavori di pubblica utilità e messa alla prova 20 soggetti, dovendo ridurre l'attività per il periodo post lockdown, e attenendosi alle restrizioni obbligatorie previste dai DPCM.

4.6. FORMAZIONE E TIROCINI

4Exodus non dimentica di offrire da sempre opportunità e percorsi a giovani studenti e a persone che necessitano di accompagnamento all'inserimento o reinserimento lavorativo, con l'obiettivo di supportarli al fine di trovare la propria occupazione. 4Exodus collabora con diverse università italiane per lo svolgimento di tirocini formativi e con le scuole superiori del territorio per l'alternanza scuola-lavoro.

Nell'anno 2021 il perdurare dell'emergenza sanitaria ha purtroppo limitato sensibilmente tale attività. Si è cercato, comunque, di garantire agli studenti universitari la possibilità di avere un'esperienza formativa, seppure in forma parziale e con modalità da remoto. Sono stati ospitati presso la Comunità 3 tirocinanti universitari e presso la sede di via Mameli altri 2 tirocini di cui uno alla sua conclusione si è trasformato in un contratto di apprendistato.

Da remoto sono stati organizzati anche 7 incontri tra gli studenti del Liceo Crespi di Busto che hanno potuto condividere con i ragazzi alcuni "progetti di vita" e proposte di reinserimento lavorativo per gli ospiti.

4.7. PROGETTI REALIZZATI

Progetto “CO.RE – COmunità in REte”- Finanziato da Fondazione Comunitaria del Varesotto – ottobre 2020-settembre 2021



CO.RE è un progetto di coesione ed inclusione sociale che mira a potenziare e stimolare legami positivi tra gli abitanti di spazi di vita comuni e tra le reti formali e informali presenti sul territorio, al fine di generare benessere e costruire comunità meno vulnerabili. Le azioni che il progetto CO.RE mira a mettere in pratica sono numerose: servizi di prossimità come accompagnamenti, piccole commissioni e compagnia a persone anziane, gruppi di cammino per promuovere itinerari nei sentieri locali; una linea amica e un centro d’ascolto per i bisogni della cittadinanza, momenti conviviali e sportivi, scambi di mutuo aiuto, attività di riqualificazione di spazi comuni, produzione e consegna di pizze a domicilio, servizi di piccole manutenzioni a chiamata etc. A settembre 2021 il progetto si è formalmente concluso, ma tutte le attività di coesione sociale e animazione territoriale sono proseguite e divenute parti integranti delle proposte della Comunità.

Progetto “STILL GOOD – Ancora Buoni”- Finanziato da Fondazione Comunitaria del Varesotto – ottobre 2021-settembre 2022

STILL GOOD Ancora buoni è un progetto per la raccolta e distribuzione di alimenti, prodotti, arredi e beni necessari per famiglie in difficoltà presenti sui territori di Gallarate e Villadosia di Casale Litta, luoghi dove storicamente la cooperativa 4Exodus lavora, avendo altresì le proprie sedi. Il progetto vuole superare una logica di distribuzione di alimenti e altri prodotti di prima necessità, finalizzati al solo sostentamento materiale (per quanto necessario) di famiglie in difficoltà, promuovendo una cultura del dono e della relazione, attivando meccanismi di reciprocità e scambio che possano promuovere un welfare di comunità e generativo, trovando altresì le risorse necessarie per il sostegno di chi è in difficoltà, proprio all'interno delle comunità stesse.

Laboratori Sociali Somma Lombardo e Lonate Pozzolo – Finanziati da POR FSE 2014-2020 PROGETTI PER LA GESTIONE SOCIALE DEI QUARTIERI DI EDILIZIA PUBBLICA IN LOMBARDIA-Progetto ancora in corso.

La proposta progettuale di laboratorio sociale intende intervenire su 3 principali elementi:

- il disagio abitativo e relazionale come fenomeni di degrado e marginalità;
- le difficoltà economiche e di gestione delle proprie risorse economiche;
- la gestione degli spazi comuni e la cittadinanza attiva

Le funzioni del laboratorio sociale:

- essere un punto di presidio sul territorio;
- essere un punto di raccolta e di criticità ma anche di suggerimenti per migliorare la situazione socio-economica degli abitanti;
- essere in raccordo e connessione con gli altri servizi presenti sul territorio;
- diventare uno spazio a disposizione della comunità per incontri tra cittadini e associazioni al fine di promuovere azioni condivise di contrasto al disagio sociale e abitativo.

Nell'ambito di questi progetti Exodus si è occupata di tutta la parte dedicata alla manutenzione e cura degli spazi abitativi e comuni, potendo contare su operai in grado di gestire situazioni conflittuali e sensibili al disagio che spesso caratterizza questi quartieri.

Sono proseguiti nel corso del 2021 due progetti dedicati alla vulnerabilità, in collaborazione con l'Ambito Distrettuale di Somma Lombardo e numerosi partner del terzo settore locale:

- **VIASL** –progetti di inclusione attiva a favore di persone in condizioni di vulnerabilità e disagio.
- **FONDO POVERTA'** – Progetti per l'accompagnamento ed il supporto educativo di soggetti percettori del Reddito di Cittadinanza.

Progetto IALA – Io Adesso lavoro – Finanziato dal Dipartimento delle Politiche Antidroga – Presidenza del Consiglio dei Ministri.

In ottobre 2021 è stato avviato il progetto "IALA – IO ADESSO LAVORO" che si rivolge alle persone tossicodipendenti in fase di remissione ospitate presso la comunità denominata "Cascina Castellazzo" e che prevede come beneficiari indiretti anche le famiglie degli utenti, il paese dove si trova la comunità, i servizi e le organizzazioni del territorio. Si prevede infatti che gli interventi a favore degli ospiti possano generare collaborazioni volontarie finalizzate alla riqualificazione degli spazi pubblici, al miglioramento della convivenza, alla ricostruzione di legami sociali, che aiutino a ridurre il disagio e la solitudine, ma anche a recuperare la stima di sé, la consapevolezza delle proprie capacità, a migliorare le competenze individuali e quindi prevenire ricadute e ampliare le possibilità di risposta ai bisogni dei beneficiari individuando proposte nuove e sempre più attente alle esigenze delle persone.

Sono previste quindi attività di reinserimento indirizzate ad aiutare le persone a realizzare il proprio progetto di vita senza l'uso di sostanze, a partire dalle proprie risorse, grazie alle competenze acquisite e/o recuperate, innescando un processo graduale di autonomizzazione e costruendo la base per potere mettere ciascuno nelle condizioni di assicurarsi il reddito necessario per il sostentamento della propria vita, realizzando così sé stessi ed integrandosi all'interno della società.

La finalità generale del progetto prevede la realizzazione di un sistema integrato di "botteghe", ovvero attività economiche del settore ristorazione, falegnameria e agricoltura nel quale acquisire competenze da spendere all'interno del mercato del lavoro, in sinergia con il mondo dell'imprenditoria locale, offrendo altresì alla comunità locale servizi e attività di volontariato.

Obiettivi generali:

- consolidare il percorso di riabilitazione e reinserimento;

- aumentare le competenze lavorative, ma anche relazionali, manuali e conoscitive degli utenti;
- definire un progetto di inserimento lavorativo personalizzato e quindi diversamente articolato per ogni beneficiario a seconda delle proprie attitudini, fragilità, competenze (percorso ergoterapico, lavoro “protetto”, sperimentazione in imprese esterne);
- accompagnare nell’inserimento in un’attività lavorativa in azienda e/o sostenere e guidare vocazioni auto-imprenditoriali;
- Costruire una rete di soggetti pubblici, dell’imprenditoria e del privato sociale a sostegno dell’inserimento lavorativo di soggetti svantaggiati;
- Offrire al terzo settore locale e ai cittadini servizi e occasioni di inclusione e coesione sociale.

Obiettivi specifici del progetto

- 25 tirocini finanziati per i ragazzi ospiti – all’interno della cooperativa o in realtà esterne;
- Avvio di 3 botteghe per il reinserimento sociale e lavorativo degli ospiti della comunità;
- 8 percorsi formativi frontali o on the job;
- 25 bilanci di competenze;
- attivazione rete del territorio (imprese e terzo settore per esperienze di lavoro e volontariato).

Progetto “Non più da soli”

4Exodus nel corso dell’anno 2021 ha proseguito il servizio di gestione casi sociali con misure di protezione giuridica (c.d. Amministrazioni di sostegno), previsto all’interno del progetto “Non più da soli” e tramite affidamento diretto del Comune di Gallarate – Servizi alla Persona. I soggetti amministrati nell’anno sono stati 21.

Derrate alimentari e beni di consumo

Dopo aver rafforzato e creato nuovi legami con diverse aziende della filiera alimentare e non, 4Exodus nel corso del 2021 ha proseguito le attività di assistenza e di supporto alle situazioni più fragili riscontrate nella città di Gallarate e zone limitrofe.

Si è mantenuta la collaborazione con le realtà del territorio e ne sono state create di nuove significative come per esempio con la sezione milanese di Missioni Onlus.

Nel mese di Dicembre, in occasione del Santo Natale, sono state aiutate 60 famiglie della città di Gallarate, offrendo a loro pacchi solidali di prodotti alimentari.

Inoltre, destinando parte dei prodotti alimentari e per pulizie ricevuti in donazione alle proprie residenze, la cooperativa nel corso del 2021 ha limitato in modo significativo gli acquisti per beni necessari.

4.8. REINSERIMENTO LAVORATIVO E SERVIZI

Il Ramo B della cooperativa è organizzato per fornire opportunità ai soggetti svantaggiati e per creare postazioni di lavoro che consentano il reinserimento di persone a rischio di esclusione offrendo loro la possibilità, in un ambiente tutelato, di misurarsi con responsabilità e mansioni operative.

Nel corso del 2021 il settore ha vissuto, inevitabilmente, le difficoltà e le contrazioni conseguenti ai rallentamenti delle attività causati dal protrarsi dell’emergenza socio-sanitaria Covid-19.

La cooperativa 4Exodus ha comunque riproposto sul territorio i servizi che appartengono al suo DNA fatto di storia ed esperienza.

In sintesi e per attività:

Settore manutenzione aree a verde

Nell'anno 2021 la cooperativa non ha proseguito i servizi, di manutenzione di aree a verde pubbliche a favore degli enti di zona, svolti nei precedenti esercizi.

Tra le piccole manutenzioni di aree verdi presso unità immobiliari di Gallarate segnaliamo le prestazioni di servizi a favore di condomini (Condominio Edilsole) e privati (Casa Serena, Artigiani Gallaratesi).



Settore sgomberi e trasporti

Il settore nel 2021 ha visto l'esecuzione di commesse richieste da privati, aziende e Pubblica Amministrazione. Le esperienze hanno confermato efficienza, capacità lavorativa e qualità del servizio. Tra le attività più significative si segnalano le prestazioni svolte a favore di Office Solutions, Azienda Agricola Razza Ticino, F.lli Mottura, Italiana Diamanti, Casa Serena, Centro Servizi Sommeso, Istituti Scolastici Falcone, Ponti e Leonardo da Vinci di Gallarate, Scuola Materna Via Poma di Gallarate, nonché le collaborazioni con il Comune di Gallarate per i servizi resi a favore dei soggetti socialmente assistiti. E' altresì significativo rilevare che la cooperativa è iscritta all'Albo Autotrasportatori e ha mantenuto l'iscrizione all'Albo Nazionale Gestori Ambientali "conto proprio" rinnovando le autorizzazioni per il trasporto di alcune categorie di rifiuti "conto terzi".

Tali autorizzazioni hanno consentito alla cooperativa di proseguire l'attività di raccolta indumenti usati tramite le convenzioni con alcuni comuni di zona (Gallarate, Casorate Sempione, Lonate Pozzolo, Jerago con Orago) che prevedono il servizio "cassonetti".

Segnaliamo anche il servizio di trasporto indumenti, vestiario, biancheria, effetti lettereschi, medicinali e altri generi di prodotti di supporto per gli ospiti della "Residenza Sanitaria Assistita per anziani Fondazione Bellora Onlus" di Gallarate.

Progetto USO & RIUSO

L'anno 2021 ha visto il mantenimento dell'idea progettuale nata nel 2013 e continuata negli anni successivi di recuperare e dare una nuova vita al materiale proveniente dall'attività degli sgomberi.

I mobili, gli arredi e le attrezzature recuperate sono stati donati gratuitamente a Enti ed Istituzioni Sociali come scuole, oratori, uffici pubblici che ne hanno fatta richiesta, ovvero offerti a terzi interessati che hanno provveduto a riconoscere donazioni per il sostenimento delle attività e dei progetti sociali della cooperativa.

Tra i soggetti donatori si segnalano i più significativi: WPS, BFM, CBRE, Malpensa Service.

Settore pulizie

Nel periodo considerato si rileva il mantenimento della collaborazione per l'erogazione del servizio a favore di Fondazione Caritas Ambrosiana Onlus per l'unità locale "Casa di Francesco" in Gallarate, in particolare pulizia e sanificazione dei locali, compreso il servizio di lavanderia degli effetti lettereschi e a favore del Comune di Jerago con Orago per la pulizia settimanale degli uffici comunali, anagrafe e palestre scolastiche.

Segnaliamo anche gli interventi periodici di sanificazione dei locali adibiti all'accoglienza e dei luoghi comuni di lavoro, con utilizzo di macchinari tecnici specifici (es. macchina ozonatrice) da parte di personale abilitato.

Tirocini Extracurricolari

Si segnala che nel corso dell'anno 2021, in collaborazione con gli enti promotori del territorio, sono stati attivati 2 tirocini extracurricolari per la mansione di aiuto cuoco/pizzaiolo.

5. SITUAZIONE ECONOMICA E FINANZIARIA

Nel corso del 2021 la situazione economico-finanziaria della cooperativa è migliorata rispetto all'esercizio precedente, riflettendo il superamento, ad oggi in verità ancora parziale, delle difficoltà sorte nel corso del 2020 conseguenti alle sospensioni, alle chiusure e ai rallentamenti delle attività causati dal sorgere della pandemia Covid-19 e dal derivato protrarsi dell'emergenza socio-sanitaria.

Il risultato economico a fine 2021 riporta un utile, a differenza del 2020 che evidenziava una perdita importante, e le prospettive per il 2022 riservano un incremento ulteriore del risultato nonostante il perdurare delle criticità economico-finanziarie determinate dal momento storico.

Ai fini del raggiungimento del risultato economico di esercizio è risultata decisiva la combinazione di due elementi: a) l'incremento dei ricavi, b) la riduzione dei costi quale effetto del processo di ottimizzazione delle risorse e di razionalizzazione dei costi del personale e di struttura intrapreso dall'amministrazione. Le informazioni del presente capitolo attengono, altresì, alle indicazioni in merito alla provenienza e alla distribuzione delle risorse economiche prodotte nel 2021 dalla Cooperativa Sociale 4Exodus, distinguendole in pubbliche e private. Per un'analisi approfondita sull'argomento si rimanda al paragrafo 5.1. sottostante.

Si segnala, inoltre, che nel corso dell'esercizio 2021 la 4Exodus non ha esercitato attività di raccolta fondi.

5.1. RICLASSIFICAZIONE SECONDO LO SCHEMA DEL VALORE AGGIUNTO

La riclassificazione del Conto Economico a Valore Aggiunto della Cooperativa Sociale 4Exodus evidenzia la provenienza della ricchezza prodotta e la sua distribuzione.

Il modello seguito è tratto dalle "Linee Guida" proposte per la redazione del Bilancio Sociale delle Organizzazioni No-Profit.

Al termine del 2021 il valore aggiunto netto (la c.d. risorsa economica prodotta) è pari ad Euro 725.041 (658.058 nel 2020, 726.041 nel 2019); non si rilevano contributi in conto esercizio erogati da un soggetto pubblico (Stato o enti pubblici).

Della ricchezza prodotta il 98% è stato distribuito al personale; si rilevano distribuzioni alla Pubblica Amministrazione per il 2%.

	2021	2020	2019
Fatturato Lordo			
Ricavi delle vendite e prestazioni	1.300.326	1.251.225	1.499.305
Variazione delle rimanenze	(9.910)	45.901	(3.602)

Contributi conto esercizio	0	0	0
Valore della Produzione	1.290.416	1.297.126	1.495.703
Costi			
Costo per materie prime, sussidiarie, di consumo e di merci	(103.730)	(127.294)	(157.160)
Costo per servizi	(457.115)	(431.919)	(498.546)
Costi godimento beni di terzi	(185.431)	(169.972)	(184.583)
Valore aggiunto caratteristico	544.140	567.941	655.414
Ammortamenti e accantonamenti	0	0	(42.384)
Altri ricavi e proventi	242.376	158.404	203.240
Proventi finanziari	18	876	654
Oneri finanziari	(24.756)	(38.342)	(39.527)
Oneri diversi di gestione	(36.737)	(30.821)	(51.356)
Altri Oneri	0	0	0
Valore Aggiunto netto	725.041	658.058	726.041
Ricchezza distribuita			
al personale	713.095	829.524	816.960
alla Pubblica Amministrazione	2.658	(30.636)	0
Remunerazione dell'ente (Riserve)	9.288	(140.830)	(90.919)

6. MONITORAGGIO SVOLTO DALL'ORGANO DI CONTROLLO

Per lo svolgimento della propria attività di monitoraggio sulle attività poste in essere dalla cooperativa nell'esercizio 2021 l'Organo di controllo si è riunito in 4 occasioni, in data: 9 febbraio, 10 maggio, 6 agosto e 4 novembre. In tutte le circostanze ha partecipato in forma totalitaria con la presenza del Presidente del Collegio Sindacale e dei due Sindaci Effettivi.

Nel corso delle predette riunioni l'Organo di controllo ha verificato il corretto assolvimento di tutti gli adempimenti contabili e fiscali di periodo, l'adeguatezza del sistema organizzativo, contabile ed amministrativo, il rispetto delle norme previste dal Codice del Terzo Settore (D. Lgs. 117/2017) in particolare per quanto attiene agli articoli generali 4, 5, 6, 7 e 8 e agli articoli specifici 61, 62 e 63.

L'Organo di controllo, nella sua relazione al bilancio al 31.12.2021, ha anche dato atto della conformità del bilancio sociale alle linee guida (D.M. 186/2019 del 4 Luglio 2019) ai sensi dell'art. 14 comma 1 D. Lgs. 117/2017.



N. PRA/34114/2022/CVAAUTO

VARESE, 07/06/2022

RICEVUTA DELL'AVVENUTA PRESENTAZIONE VIA TELEMATICA ALL'UFFICIO
REGISTRO IMPRESE DI VARESE
DEI SEGUENTI ATTI E DOMANDE:

RELATIVAMENTE ALL'IMPRESA:
4 EXODUS - SOCIETA' COOPERATIVA SOCIALE

FORMA GIURIDICA: SOCIETA' COOPERATIVA
CODICE FISCALE E NUMERO DI ISCRIZIONE: 03152030122
DEL REGISTRO IMPRESE DI VARESE

SIGLA PROVINCIA E N. REA: VA-327216

ELENCO DEGLI ATTI PRESENTATI:

1) 716 BILANCIO SOCIALE

DT. ATTO: 31/12/2021

ELENCO DEI MODELLI PRESENTATI:

B DEPOSITO BILANCIO

DATA DOMANDA: 07/06/2022 DATA PROTOCOLLO: 07/06/2022

INDIRIZZO DI RIFERIMENTO: GRNMRA77R15B157L-GIRONE MAURO-APMPRATICHE

Estremi di firma digitale

Digitally signed by GIACOMO MAZZARINO
Date: 07/06/2022 14:46:59 CEST
Reason: Conservatore Registro Imprese
Location: C.C.I.A.A. di VARESE

CASSETTO DIGITALE DELL'IMPRENDITORE

**Meno costi,
più business.**

Accedi a visure, pratiche
e bilanci della tua impresa,
senza costi, sempre e ovunque.



impresa.italia.it
il cassetto digitale dell'imprenditore



CAMERE DI COMMERCIO
D'ITALIA



VARIIPRA



0000341142022



N. PRA/34114/2022/CVAAUTO

VARESE, 07/06/2022

DETTAGLIO DI TUTTE LE OPERAZIONI EFFETTUATE SUGLI IMPORTI			
VOCE PAG.	MODALITA' PAG.	IMPORTO	DATA/ORA
DIRITTI DI SEGRETERIA	CASSA AUTOMATICA	**32,00**	07/06/2022 14:46:57

RISULTANTI ESATTI PER:

DIRITTI		**32,00**	CASSA AUTOMATICA
TOTALE	EURO	**32,00**	
*** Pagamento effettuato in Euro ***			

FIRMA DELL'ADDETTO
PROTOCOLLAZIONE AUTOMATICA

Data e ora di protocollo: 07/06/2022 14:46:57

Data e ora di stampa della presente ricevuta: 07/06/2022 14:46:57

CASSETTO DIGITALE DELL'IMPRENDITORE

**Meno costi,
più business.**

Accedi a visure, pratiche
e bilanci della tua impresa,
senza costi, sempre e ovunque.



impresa.italia.it
il cassetto digitale dell'imprenditore



CAMERE DI COMMERCIO
D'ITALIA



VARIPRA



0000341142022