



4 EXODUS
SOCIETÀ
COOPERATIVA
SOCIALE ONLUS

BILANCIO SOCIALE

2023

Anno di gestione 2022

4 EXODUS
SOCIETÀ
COOPERATIVA
SOCIALE ONLUS

APRILE 2023

4EXODUS – Società Cooperativa Sociale
Via Mameli 25 – 21013 – Gallarate VA

INDICE

1. PREMESSA

- 1.1. INTRODUZIONE DEL PRESIDENTE**
- 1.2. NOTA METODOLOGICA**

2. INFORMAZIONI GENERALI SULL'ENTE

3. STRUTTURA, GOVERNO E AMMINISTRAZIONE

- 3.1. CONSIGLIO DI AMMINISTRAZIONE**
- 3.2. ORGANO DI CONTROLLO**
- 3.3. ASSEMBLEA DEI SOCI**
- 3.4. DIPENDENTI E PERSONE CHE OPERANO PER L'ENTE**
- 3.5. ORGANIGRAMMA**
- 3.6. PORTATORI DI INTERESSE**

4. OBIETTIVI E FINALITA'

- 4.1. COMUNITA' PEDAGOGICO RIABILITATIVA DI VILLADOSIA**
- 4.2. ACCOGLIENZA: HOUSING SOCIALE**
- 4.3. ACCOGLIENZA: PROTEZIONE INTERNAZIONALE**
- 4.4. CENTRO D'ASCOLTO**
- 4.5. CARCERE E MISURE ALTERNATIVE**
- 4.6. FORMAZIONE E TIROCINI**
- 4.7. PROGETTI REALIZZATI**
- 4.8. REINSERIMENTO LAVORATIVO E SERVIZI**

5. SITUAZIONE ECONOMICA E FINANZIARIA

- 5.1. RICLASSIFICAZIONE SECONDO LO SCHEMA DEL VALORE AGGIUNTO**

6. MONITORAGGIO SVOLTO DALL'ORGANO DI CONTROLLO

1. PREMESSA

Con la presente annualità siamo a presentare la 13° edizione del Bilancio Sociale che, nell'ottica della Cooperativa, assolve alla duplice funzione di strumento di governance:

- 1) mettere a disposizione degli "Stakeholder", interni ed esterni, un rendiconto trasparente dell'operato imprenditoriale e sociale;
- 2) fornire una sintesi delle strategie e delle linee di sviluppo per il futuro.

L'attenzione costante all'evoluzione dei bisogni socio-sanitari del territorio e il conseguente impegno nel proporre soluzioni organizzative adeguate hanno caratterizzato fin dal principio l'attività della cooperativa sociale.

Resta confermata l'esigenza di rendere sempre più visibile il nostro operato, sia per facilitare i processi di governo strategico dell'organizzazione che per consentire ai nostri interlocutori di valutarci in base ai risultati ottenuti e considerarci sempre più partner consolidati ed affidabili. In tale prospettiva va letto il "documento di presentazione", la cui redazione ci ha imposto di ripercorrere la nostra storia, ripensare la nostra identità, ridefinire le finalità e le modalità operative – con una ricaduta positiva in termini di partecipazione attiva, consapevole e responsabile da parte di tutti gli operatori impegnati nei servizi.

Il Bilancio Sociale vuole rappresentare una rendicontazione, non solo numerica, delle proprie attività e delle proprie scelte, nonché uno strumento che evidenzi la redistribuzione del valore aggiunto generato dalla cooperativa. Costituisce la risposta al bisogno di fornire evidenza oggettiva alle prestazioni offerte, di controllo e verifica dell'aderenza o dello scostamento delle pratiche operative da quanto enunciato come mission sociale.

Vengono confermati i temi e i valori che ci guidano nel percorso lavorativo, di progettualità e di mission, quali: individualità verso collettività, singoli e squadra, parcellizzazione degli interventi verso promozione di una presa in carico globale della persona, autoreferenzialità verso percorsi di rete e contaminazione, frammentazione verso ricomposizione. Inoltre si riconferma la consapevolezza che lavorare con il territorio e con le comunità significa oggi venire a contatto con resistenze, paure, pregiudizi individuali e che la complessità in cui viviamo e lavoriamo richiede non solo di intervenire in un tessuto sociale sfaldato, ma di ricostruire buoni legami tra le persone, anche tra quelle non necessariamente destinatarie dei nostri servizi, è indispensabile affrontare i problemi del territorio in modo collettivo e condividere le responsabilità. Resta quindi strategico creare o consolidare alleanze, cooperazioni, reti nella convinzione che è possibile trovare risposte inedite ed efficaci solo mettendo insieme professionalità diverse, saperi e competenze differenti.

Le attività della cooperativa nell'anno 2022 sono definitivamente riprese a pieno regime dopo la contrazione significativa in termini di erogazioni di servizi e proposte degli esercizi precedenti condizionati dall'evento pandemico Covid-19 e dal suo lungo protrarsi nel tempo.

1.1. INTRODUZIONE DEL PRESIDENTE

Con la presente annualità siamo giunti alla tredicesima edizione del Bilancio Sociale.

Rimaniamo fermamente convinti che sia importante far conoscere il nostro lavoro di cooperativa sociale non solo per quel che sono i nostri valori ma anche i nostri obiettivi e le nostre risposte ai bisogni del territorio.

Il Bilancio Sociale diventa quindi strumento di trasparenza e di comunicazione, che partendo dalle avventure del passato, si colloca nel presente analizzando e ripercorrendo le azioni svolte nell'anno concluso e si proietta immaginando le sfide del futuro.

Gli ultimi sono stati anni complessi ed incerti, abbiamo dovuto fronteggiare diverse emergenze, all'interno del nostro quotidiano già sempre ricco di fatica e imprevedibilità, ma siamo qui. Ancora più forti e determinati, ancora con la voglia e il coraggio di guardare a nuove sfide e a nuovi progetti, al futuro che verrà.

Fare un bilancio non è mai semplice, ma è un'occasione per dare evidenza e fornire trasparenza sul nostro operato. Questo documento vuole essere un racconto che mostri, innanzitutto a noi, le tante attività, servizi, idee, occasioni, esperienze e sperimentazioni, che hanno caratterizzato il nostro 2022, fornendo loro la visibilità che esse meritano, augurandoci che possano divenire strumento di una riflessione comune, per far emergere valori e principi che ci animano, aiutandoci a decidere insieme i nostri futuri obiettivi, che vogliamo siano condivisi e partecipati.

Anche in questo anno passato al centro abbiamo posto le Persone e le Relazioni e a partire da questi valori imprescindibili, si è lavorato per valorizzare ogni individuo, con la propria unicità, al fine di costruire nuovi progetti di vita, immaginando e creando opportunità di lavoro e realizzazione professionale, strumenti di formazione, accoglienza e luoghi sicuri dove potersi fermare e ripartire, momenti di ascolto e di condivisione di fatiche, ma anche di speranza e possibilità.

E' stato un anno dove, consolidate alcune esperienze, si è perseguita un'idea di apertura e contaminazione verso "l'altro", inteso come persone, istituzioni e territorio, portando al di fuori dei confini della Cooperativa il nostro spirito e il nostro essere, crescendo in termini di attività e servizi.

Il 2022 per la Comunità Pedagogico Riabilitativa di Villadosia è stato un anno vivace, ricco di iniziative ed entusiasmo dove abbiamo esplorato nuovi ambiti di intervento e cercato di rispondere alle diverse aspettative di chi sceglie di condividere un pezzo di strada con noi, seminando altresì i presupposti per importanti sfide che nel 2023 troveranno la loro concretizzazione e, tra le tante, abbiamo avviato anche un'apertura al confronto oltre confine, con realtà europee che come noi condividono sensibilità, approcci e il desiderio di sperimentare processi innovativi capaci di fare la differenza per le persone che a noi si affidano o che incrociamo sulla nostra strada.

Sul fronte dell'accoglienza migranti, all'interno dei Centri di Accoglienza Straordinaria (CAS), abbiamo risposto puntualmente all'emergenze e alle richieste da parte delle istituzioni, garantendo sempre continuità del nostro servizio, riprendendo anche attività di inclusione e socializzazione per gli ospiti (interrotte a causa del periodo pandemico), come i corsi di apprendimento della lingua italiana, grazie anche alla preziosa collaborazione di volontari. Il 2023 sarà un anno nel quale consolideremo tali esperienze, lavorando il più possibile in rete con le altre realtà locali.

Sono proseguiti i percorsi di accoglienza in Housing Sociale, in particolare per persone provenienti dal carcere. Il tema dell'Housing Sociale è oggi per noi centrale e nel 2023 lavoreremo in questa prospettiva, al fine di realizzare un'esperienza di Casa che sia un luogo vivo e aperto, che ponga al centro la dignità dell'Uomo e la sua piena realizzazione.

Il "Lavoro" per noi è sempre centrale e per questa ragione si è lavorato con impegno e determinazione nel creare nuove opportunità e servizi diversificati da offrire all'esterno, poiché per noi questo si traduce nel creare occasioni di reinserimento lavorativo attraverso, ad esempio, tirocini, che nella maggior parte

dei casi si sono trasformati in contratti stabili di lavoro; esperienze positive che ci indicano che siamo nella direzione giusta, realizzando appieno il nostro essere Cooperativa Sociale.

L'impegno e la professionalità da parte di tutto il comparto amministrativo ha permesso di attuare una gestione economico-finanziaria puntuale, trasparente e coerente che ha di fatto superato le fatiche degli scorsi anni, seppur compatibilmente con il periodo storico che tutti affrontiamo, e che consente di dare solidità, fiducia e prospettive concrete a tutte le progettualità future.

Un grazie di cuore a tutti i gli educatori, ai lavoratori, ai soci, ai preziosi volontari, che con cuore, impegno e serietà ogni giorno si spendono in questo Progetto che appartiene a ciascuno di loro.

Infine grazie a tutti i nostri ragazzi, agli ospiti, a chi aiutiamo nel quotidiano per la fiducia che ripongono in noi, per i sorrisi che ci donano e per i loro successi che diventano i nostri. Siete il nostro futuro ed è per voi che sappiamo, possiamo e dobbiamo fare sempre meglio.

1.2. NOTA METODOLOGICA

Il Presente Bilancio Sociale copre un arco temporale che coincide con l'anno solare 2022, un anno ricco di soddisfazioni da diversi punti di vista. Si tratta del 12° esercizio completo della Cooperativa, nata nel marzo 2010.

E' la 13° edizione del Bilancio Sociale della Cooperativa e il processo seguito nella stesura vede la collaborazione di un gruppo di lavoro formato dai membri del Consiglio di Amministrazione e dagli educatori, con l'assistenza del reparto amministrativo della cooperativa. Il perimetro del bilancio copre l'intera attività della Cooperativa ed è influenzato dalla natura e dagli obiettivi della medesima.

Il Bilancio Sociale della 4Exodus Cooperativa Sociale Onlus è stato realizzato ponendo decisiva attenzione alle linee guida pubblicate da Ministero del Lavoro e delle Politiche Sociali con D.M. 186/2019 in vigore dal 24 Agosto 2019.

Il presente elaborato si configura come uno "step" di un percorso che, nei prossimi anni, sarà necessariamente migliorato e ampliato (anche con la realizzazione di iniziative che vedranno coinvolte una parte dei portatori di interesse interni ed esterni).

2. INFORMAZIONI GENERALI SULL'ENTE

Denominazione Completa:	4 Exodus Società Cooperativa Sociale
Indirizzo sede legale:	via G. Mameli, 25 -21013 – Gallarate (VA)
Indirizzo sedi operative:	via G. Mameli, 25 -21013 – Gallarate (VA) via Stazione, 37 – 21020 – Villadosia di Casale Litta (VA)
Unità locali:	VA/3 via Silvio Pellico 10 – 21015 Lonate Pozzolo (VA) VA/7 via Amerigo Vespucci 20 – 21013 Gallarate (VA) VA/9 via Lombardia 22 – 21040 Castronno (VA) VA/10 via San Rocco 12 – 21010 Cardano al Campo (VA) VA/11 via Campo Dei Fiori 49 – 21013 Gallarate (VA) VA/12 via Stazione 37 – 21020 Casale Litta (VA) VA/13 via Dante 31/H – 21050 Cairate (VA) VA/15 via Mameli 64 – 21010 Cardano al Campo (VA) VA/16 via Del Bent 1 – 21019 Somma Lombardo (VA) VA/17 via Varese 49 – 21013 Gallarate (VA) VA/18 via Varese 49 – 21013 Gallarate (VA) VA/19 via Verdi 2 – 21032 Caravate (VA)

Oggetto Sociale e attività svolta

La Cooperativa, con riferimento ed in conformità al proprio scopo mutualistico, ed agli interessi e requisiti dei soci cooperatori, ha per oggetto:

- a) ai sensi dell'art. 1, comma 1, lett. a, della Legge 381/1991: l'organizzazione e la gestione di servizi socio-sanitari ed educativi;
- b) ai sensi dell'art. 1, comma 1, lett. b, della Legge 381/1991: lo svolgimento di attività diverse – per lo più di servizi – impiegando principalmente soci lavoratori, finalizzate all'inserimento lavorativo di persone svantaggiate come tossicodipendenti e soggetti afflitti da patologie collegate, carcerati, disabili fisici, psichici o sensoriali e altri soggetti di cui all'art.4, comma 1, Legge 381/91.

A partire dal 2014 la cooperativa ha attivato entrambi i settori di attività (c.d. Ramo A e Ramo B).

Iscrizioni ad Albi e Registri / Accreditementi

- **ALBO SOCIETA' COOPERATIVE:**
Iscritta al progressivo n. A205462
Data di iscrizione: 05/05/2010
Cooperative sociali tipo A e B
- **ALBO REGIONALE DELLE COOPERATIVE SOCIALI:**
Con Determinazione Dirigenziale n. 4355 del 08/11/2010 è iscritta al progressivo n. 734 Sezione B dell'Albo Regionale delle Cooperative Sociali ai sensi della LR 1/2008
Con Decreto n. 1381 del 09/05/2014 è Iscritta al progressivo n. 1683 Sezione A dell'Albo Regionale delle Cooperative Sociali
- **REGISTRO DELLE ASSOCIAZIONI E DEGLI ENTI CHE SVOLGONO ATTIVITÀ A FAVORE DEGLI IMMIGRATI:**
La cooperativa 4Exodus è iscritta alla prima sezione del registro delle associazioni e degli enti che svolgono attività a favore degli immigrati, ai sensi dell'art. 54 del Decreto del Presidente della Repubblica 31 agosto 1999, n. 394, così come modificato dal Decreto del Presidente della Repubblica 18 ottobre 2004, n. 334, con il numero di iscrizione A/1002/2016/VA
- **REGISTRO REGIONALE DELLE UNITA' D'OFFERTA SOCIOSANITARIE ACCREDITATE:**

U. d. o. residenziale pedagogico riabilitativa per utenza maschile con problematiche legate all'uso di sostanze psicoattive - "Cascina Castellazzo"

Via Stazione 37 – 21040 Villadosia di Casale Litta (VA)

Delibera 165 del 06/04/2018, Delibera 541 del 06/12/2018, Delibera 4 del 14/01/2019

- **GESTORE PER ATTIVITÀ SUL DISAGIO GIOVANILE:**

Accreditamento come gestore per attività sul disagio giovanile previste dalla DGR 7602/17.

Rif. Delibera 441 del 02/08/2019 ATS Insubria

- **ALBO NAZIONALE AUTOTRASPORTATORI:**

Iscrizione con provvedimento n. 1609 del 28/05/2014 al numero VA T 1905265/R

Posizione meccanografica d'archivio E256WR

- **ALBO NAZIONALE GESTORI AMBIENTALI:**

Sezione Regionale della Lombardia - N. Iscrizione: MI/047477

Categoria 2 bis 23/02/2023 – 22/02/2033

Categoria 1 Ordinaria Classe C esclusivamente per piccola differenziata. 09/07/2020 – 09/07/2025

Categoria 1 Ordinaria Classe F (fino a 1.000 t/a) esclusivamente per Rifiuti vegetali.

Riferimento al modello adottato dalla Cooperativa secondo quanto previsto dalla riforma del diritto societario

La Cooperativa Sociale adotta in quanto compatibili le norme di funzionamento delle società per azioni.

Adesione ad Associazioni di rappresentanza della Cooperazione

La Cooperativa a far data dal 13/09/2016 aderisce alla Confederazione Cooperative Italiane (Confcooperative Insubria) con l'attribuzione del numero di matricola 69849.

Inoltre aderiamo a Ascom Gallarate, CdO Opere Sociali Milano, Confcommercio Imprese Varese.

Appartenenza a Consorzi di Cooperative

La Cooperativa Sociale 4Exodus non aderisce a nessun consorzio di cooperative.

Partecipazione della Cooperativa Sociale ad altre Imprese o Cooperative

Non vi sono partecipazioni di altre Imprese o Cooperative nella Cooperativa Sociale 4Exodus.

Partecipazione di altre imprese o Cooperative nella Cooperativa Sociale

La Cooperativa non possiede partecipazioni in altre imprese o cooperative.

3. STRUTTURA, GOVERNO E AMMINISTRAZIONE

3.1. CONSIGLIO DI AMMINISTRAZIONE

Lo statuto della cooperativa prevede che il C.d.A. sia composto da tre a sette consiglieri, eletti dall'Assemblea dei Soci.

Il Consiglio di Amministrazione attualmente in essere è stato nominato con delibera dell'Assemblea dei soci del 15/07/2021 ed è costituito da cinque componenti.

Durerà in carica fino all'approvazione del Bilancio dell'esercizio chiuso al 31/12/2023.

Non sono previsti compensi e/o indennità agli Amministratori.

La composizione del Consiglio di Amministrazione in carica è la seguente:

Cognome e Nome	Carica	Data prima nomina	In carica dal	Socio dal	Domicilio
Duva Francesca	Presidente	13/03/2010	15/07/2021	13/03/2010	Sede sociale
Sartori Ermanno R.	Consigliere	13/03/2010	15/07/2021	13/03/2010	Sede sociale
Moschetta Mario	Consigliere	27/01/2014	15/07/2021	13/03/2010	Sede sociale
Pagliuca Marco	Consigliere	25/05/2015	15/07/2021	22/03/2016	Sede sociale
Bonicalzi Achille	Consigliere	24/06/2019	15/07/2021	13/03/2010	Sede sociale

3.2. ORGANO DI CONTROLLO

L'attuale Organo di Controllo è costituito da un Collegio Sindacale di tre componenti effettivi e due supplenti. E' stato nominato il 19/05/2022 e durerà in carica fino all'approvazione del Bilancio di esercizio al 31/12/2024.

Il Collegio Sindacale svolge anche la funzione di revisione legale della società.

La composizione del Collegio Sindacale in carica è la seguente:

Cognome e Nome	Carica
Carabelli Luca	Presidente
Trupia Pierpaolo	Sindaco Effettivo
Battaiotto Zeno	Sindaco Effettivo
Bortolotto Maria Rosa	Sindaco Supplente
Casella Fausto	Sindaco Supplente

3.3. ASSEMBLEA DEI SOCI

Di seguito la compagine sociale della cooperativa al 31/12/2022:

n.		Cognome e Nome	data di nascita	Luogo Nascita
1	Socio LAV	Sartori Ermanno Roberto	07/05/1952	Milano
2	Socio VOL	Rampini Roberto	08/08/1944	Pogliano Milanese (MI)
3	Socio VOL	Moschetta Mario	28/02/1946	Roma
4	Socio LAV	Filippetti Mauro	03/08/1967	Milano
5	Socio VOL	Duva Francesca	07/10/1968	Napoli
6	Socio LAV	Negri Roberta	07/06/1961	Milano
7	Socio VOL	Cazzola Maria Carla	25/04/1968	Gallarate (VA)
8	Socio VOL	Bonicalzi Achille	20/02/1946	Gallarate (VA)
9	Socio VOL	Piazzalunga Gregorio	29/04/1951	Gallarate (VA)
10	Socio VOL	Piazzalunga Giorgio	23/04/1957	Gallarate (VA)
11	Socio VOL	Maifreda Pierino	14/05/1960	Sellero (BS)
12	Socio VOL	Pogna Fortunato	02/07/1957	Sellero (BS)
13	Socio VOL	Scala Simona Maria	16/04/1964	Milano
14	Socio LAV	De Bernardi Veronica	28/06/1983	Busto Arsizio (VA)
15	Socio LAV	Fioratti Elisa	25/12/1988	Busto Arsizio (VA)
16	Socio LAV	Pagliuca Marco	09/10/1986	Gallarate (VA)
17	Socio LAV	Busellato Samuele	24/05/1969	Gallarate (VA)
18	Socio LAV	Galli Susanna	13/10/1963	Gallarate (VA)
19	Socio LAV	Gilea Mariana	05/07/1985	ROMANIA (EE)
20	Socio LAV	Marinò Giada	16/09/1993	Busto Arsizio (VA)
21	Socio LAV	Rizzelli Cristina Maria A.	19/01/1980	Busto Arsizio (VA)
22	Socio LAV	Bernasconi Mauro	02/01/1972	Como
23	Socio LAV	Belottini Davide	05/08/1963	Varese
24	Socio VOL	Dari Luigi	03/12/1948	Seriate (BG)
25	Socio VOL	Patria Alfredo	16/04/1970	Napoli
26	Socio VOL	Franchi Franco	15/10/1954	Uzzano (PT)
27	Socio VOL	Beretta Andrea	08/06/1975	Cernusco sul Naviglio (MI)
28	Socio VOL	Ferraro Raffaele	30/06/1961	Battipaglia (SA)
29	Socio VOL	Donisan Silviu	22/11/1959	ROMANIA (EE)
30	Socio VOL	Carissimi Ilaria	10/11/1974	Milano
31	Socio LAV	Agliardi Carlotta	11/07/1997	Gallarate (VA)
32	Socio LAV	Remec Jasmine	10/10/1992	Gallarate (VA)
33	Socio LAV	Linari Simona	11/02/1975	COMO
34	Socio VOL	Moalli Pietro	12/02/1952	Gallarate (VA)

NUMERO TOTALE SOCI AL 31/12/2022	34
SOCI LAVORATORI	17
SOCI VOLONTARI/SOVVENTORI	17
TOT. CAPITALIZZAZIONE	€ 10.534,56
N.° ASSEMBLE NELL'ANNO	1
PRESENZA SOCI NELLE ASSEMBLEE	75%

3.4. DIPENDENTI E PERSONE CHE OPERANO PER L'ENTE

DIPENDENTI al 31/12/2022	TOTALE	Uomini	Donne
Full time	20	12	8
Part time	9	8	1
TOTALE	29	20	9
Operai	15	15	0
Impiegati	14	5	9
TOTALE	29	20	9
Tempo Indeterminato	20	11	9
Tempo Determinato	9	9	0
Lavoro Intermittente	0	0	0
Collaborazioni	1	1	0
TOTALE	30	21	9

RAMO A	RAMO B
17	13
30	

Persone svantaggiate (ex art.4 legge 381/91)	7
Detenuti	-
Invalità fisica	-
Invalità psichica o intellettuale	4
Ex Alcolisti / Tossicodipendenti	3
Persone svantaggiate ex art. 4, c. 2, L. 381/91	117%

TIROCINI	2
TIROCINI EXTRACURRICULARI	5
TIROCINI DI INCLUSIONE	6

3.5. ORGANIGRAMMA

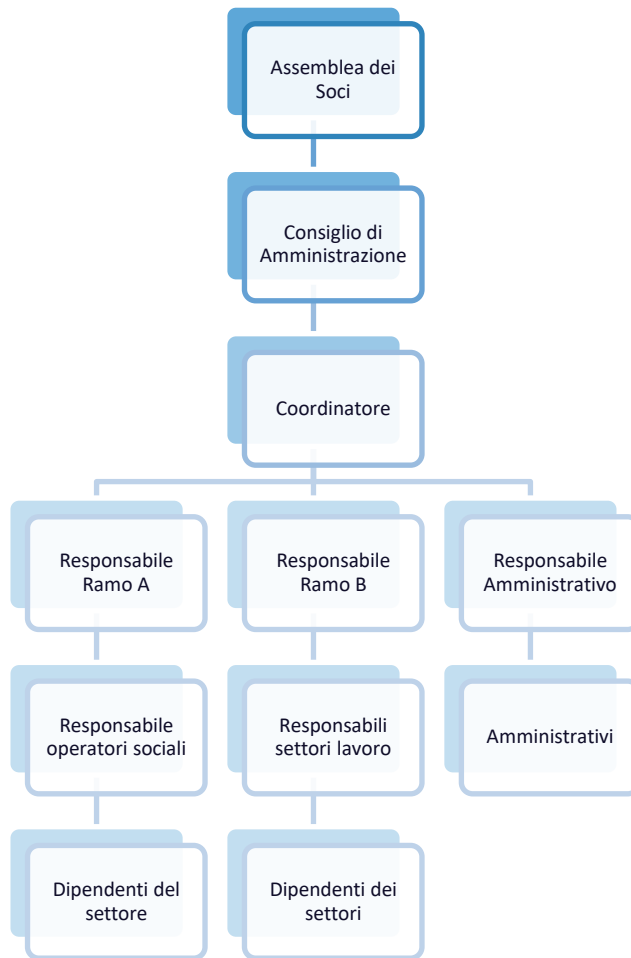

3.6 PORTATORI DI INTERESSI



4. OBIETTIVI E ATTIVITA' DELL'ORGANIZZAZIONE

4.1. COMUNITA' PEDAGOGICO RIABILITATIVA DI VILLADOSIA



La Comunità di Villadosia nel 2022, anche se con prudenza e progressività, ha finalmente riaperto in modo definitivo le proprie “porte” proponendo occasioni diverse e molteplici di incontro, di conoscenza, di formazione, di crescita e di condivisione sia agli ospiti che alla comunità circostante.

Al centro, come sempre, le Persone e le Relazioni. A partire da questi valori imprescindibili, si è lavorato per valorizzare ogni individuo, al fine di costruire nuovi progetti di vita, grazie al sostegno e alla guida dell’equipe multidisciplinare, che ha lavorato costantemente per ricercare nuovi spunti e opportunità a beneficio di ogni persona accolta, senza mai peraltro perdere di vista la prospettiva comunitaria.

Certamente persistendo la diffusione del Covid19 il nostro prendersi cura degli ospiti, della nostra casa e dei nostri vicini ha comportato di conseguenza anche nel 2022 un monitoraggio continuo e attento. Nel corso dell’anno si è continuato a vigilare e ad adottare prassi operative utili al contenimento di ogni possibile contagio. Le misure di quarantena, le procedure di igienizzazione e tutte le attenzioni necessarie a ridurre il rischio di diffusione del virus sono state prese sia dagli ospiti che dagli operatori fino a farle diventare comportamenti ordinari.

La ripresa in maniera stabile e non occasionale di tutte le attività interne ed esterne ha consentito alla comunità, con il contributo costante, professionale, autentico e lungimirante dell’equipe educativa, di espandere il proprio raggio di azione, di guardare oltre quello che già fa, proiettandosi verso scenari nuovi.

Facendo riferimento al cuore del nostro essere comunità (la nostra casa e i nostri ragazzi), ci siamo aperti al territorio pensando come colmare le carenze delle realtà vicine.

Questo procedere si è trasformato nella possibilità di intervenire sui nuovi bisogni che abbiamo incontrato offrendo una risposta alle necessità che il contesto sociale presenterà in futuro.

Il 2022 è stato un anno vivace e ricco di iniziative, non sono mancate le fatiche, ma insieme abbiamo affrontato con determinazione, fiducia ed entusiasmo sia le attività ordinarie, ma soprattutto quanto di straordinario abbiamo progettato e realizzato esplorando nuovi ambiti di intervento e cercando di rispondere alle diverse aspettative di chi sceglie di condividere un pezzo di strada con noi. Abbiamo inoltre seminato i presupposti per importanti sfide che nel 2023 troveranno la loro concretizzazione e, tra le altre, abbiamo avviato anche un’apertura al confronto “oltre confine” con realtà europee che

come noi condividono sensibilità, approcci e il desiderio di sperimentare processi innovativi capaci di fare la differenza per le persone che a loro si affidano e che incrociano nel proprio cammino.

Laboratorio Artigianale di Pizze, Focacce e Pasticceria con consegna a domicilio



Anche nel 2022 il laboratorio è stato aperto ogni martedì, venerdì e sabato e come consueto abbiamo sempre accompagnato la consegna delle pizze con una riflessione, un racconto, un pensiero scritto da uno dei ragazzi o da un educatore. Questo per noi è il valore più grande del nostro laboratorio: non vendiamo un prodotto, ma condividiamo storie di vita.

Sono stati acquisiti nuovi clienti, allargando la cerchia e il territorio di consegna e siamo diventati anche i fornitori di riferimento degli oratori limitrofi.

Grazie al laboratorio di pizza e focacce abbiamo potuto coinvolgere tutti gli ospiti e attivare alcuni tirocini



extracurricolari per ragazzi ospiti della comunità.

Il Laboratorio di Pasticceria avviato a fine 2021, in occasione delle “raccolte fondi” natalizie, con la produzione dei biscotti della Felicità, ha continuato la sua attività, soprattutto in occasione delle festività e di eventi particolari, ampliando la gamma di produzione con nuovi prodotti come le torte di mele, le

crostate, le torte al cioccolato, le cheese cake. La sperimentazione sviluppata in questa attività ha appassionato un ospite della comunità, indirizzandolo con entusiasmo verso una nuova esperienza professionale e ha segnato l’opportunità di aprirci al mondo della somministrazione.



Servizi di cura e manutenzione del verde, sgomberi e piccole manutenzioni

Nel 2022 si sono sviluppate e consolidate le attività di manutenzione del verde, taglio legna, sgomberi, traslochi e piccole manutenzioni. Sono stati organizzati corsi di formazione specifici per operatori ed ospiti (corso di formazione per uso delle piattaforme, per utilizzo delle motoseghe, oltre che per la sicurezza sul lavoro). Anche in questo caso si è cercato di valorizzare competenze lavorative degli ospiti e di mostrare possibili opportunità di lavoro futuro.

Il passaparola è stato fondamentale per fare conoscere questa offerta di servizi; nel contempo sono state attivate numerose collaborazioni con gli Enti Pubblici del territorio per la realizzazione di interventi di manutenzione e pulizia degli spazi comuni, per sgomberi, traslochi e piccole manutenzioni.

Attività di coesione sociale, animazione territoriale, buon vicinato e occasioni di solidarietà per situazioni di fragilità del territorio, scambio e relazioni.

Da sempre la Comunità ha perseguito le proprie attività al fine di creare una rete con il vicinato ed il territorio circostante, creando relazioni significative con le persone che lo abitano, le istituzioni che lo governano e le associazioni che lo animano.



Attività interne alla Comunità dedicate agli ospiti

Parola: momento comunitario settimanale nel quale partecipano gli ospiti della comunità ed un educatore, in cui si discute un tema, scelto in precedenza dall'équipe educativa, per confrontarsi e condividere pensieri, vissuti ed emozioni da parte dei partecipanti.

Laboratorio Dixit: momento di gruppo per gli ospiti della struttura dove, sotto la supervisione di un educatore, le immagini presenti sulle carte sono un potente mezzo per comunicare direttamente con l'inconscio di ognuno e condurre alla costruzione di una vera e propria storia attraverso la quale ciascuno sentirà di riuscire ad esprimere il proprio malessere in maniera più efficace e sarà in grado, di far emergere quelle emozioni che inizieranno a prendere forma e quindi un significato.

Gruppo Consapevolezza: momento di gruppo nel quale si affrontano tematiche legate alla personale condizione di tossicodipendenza e di devianza. Ci si confronta in merito alla motivazione del percorso in essere, si affrontano debolezze, capacità, emozioni e ci si aiuta vicendevolmente nella costruzione consapevole di un progetto di vita condividendo pensieri e scritti.

Sostegno alla genitorialità: percorsi di sostegno agli ospiti con figli con l'ausilio di professionisti specializzati. Viene offerta la possibilità di vivere, in modo individuale o in gruppo, esperienze e occasioni di scambio che rappresentino un arricchimento personale e aiutino a maturare la consapevolezza di essere genitori.

Laboratorio di riuso: momento di gruppo nel quale con un operatore i ragazzi si cimentano nel lavoro manuale, dando vita a materiali di scarto e creando nuovi oggetti da poter riutilizzare.

Attraverso il laboratorio del riuso, in occasione delle festività natalizie, sono stati realizzati diversi oggetti successivamente pubblicizzati attraverso i canali social ed esposti in occasione di feste, fiere e mercatini.



Altre iniziative

Fiera dell'Artigianato di Rho Fiera (Artigiano in Fiera 2022).

I ragazzi della comunità, gli educatori e i dipendenti di 4Exodus si sono alternati per 9 giorni con turni h 9-23 presso il polo fieristico, esponendo i prodotti realizzati nei vari laboratori, promuovendo al contempo, le attività ed i progetti della cooperativa.

Mercatini natalizi del territorio.



Oratorio feriale e vacanze estive con i ragazzi di Casale Litta

Facendoci carico, insieme agli ospiti della Comunità, del bisogno di ridare vita all'oratorio feriale di Villadosia e della necessità di tante famiglie di trovare uno spazio sicuro ed accogliente dove i propri figli, durante l'orario lavorativo, potessero trascorrere serenamente il periodo estivo, ci siamo messi a disposizione per attivare il **CRES** organizzando una vacanza in montagna che ha avuto una partecipazione molto significativa (circa 40 ragazzi).



Si sono svolti nel corso del 2022 due momenti significativi per i ragazzi e gli educatori della Comunità:

Settembre 2022: in udienza dal Papa

Giorni intensi, un'occasione unica per far visita a Papa Francesco e ricevere il suo saluto, ma anche un momento per riposare, riflettere, conoscersi al di fuori della Comunità, visitare la città di Roma e sperimentarsi in altri contesti di vita.



Settembre 2022: vacanza in Liguria

5 giorni nei quali la Comunità si è recata presso Bocca di Magra. Giorni di relax, ma anche occasione di visitare luoghi di cultura e bellezze artistiche.



Attività gestionali e di governance della Comunità.

- Presa in carico degli utenti e loro relativo percorso: durante l'anno sono stati presi in carico 16 utenti (ingressi). Si sono registrate 13 dimissioni, alcune per fine programma con monitoraggio sul territorio da parte dei Servizi invianti, altre a seguito di trasferimento verso strutture diverse o per abbandono del programma.
- Gestione utenti con trattamento farmacologico a scalare: è stato monitorato e supportato 1 utente nel difficile percorso dello scalaggio della terapia farmacologica sostitutiva.
- Eventuali interventi con le famiglie degli utenti: mediazione, sostegno alla genitorialità, ricomposizione dei legami interrotti e/o sfilacciati. Abbiamo ricominciato ad organizzare con continuità (mensilmente) la festa delle famiglie;
- Rapporto con i Servizi invianti: nel 2022 sono continuate le interlocuzioni con i SerD e si è sempre più intensificato il rapporto, già costante, con gli uffici di esecuzione penale esterna tanto che nell'anno abbiamo raggiunto una percentuale di ospiti con misure alternative al carcere molto significativa (circa il 70%);
- Rapporto con i Servizi Sanitari di appoggio: si lavora costantemente con il medico di base di Casale Litta e le Farmacie locali. Profique anche se non tutte equivalenti, per intensità e per collaborazione, le relazioni con i SerD;.

4.2. ACCOGLIENZA: HOUSING SOCIALE

L'accoglienza è apertura, vuol dire mettersi in gioco. Chi accoglie rende partecipe di qualcosa di proprio, si offre, si spalanca verso l'altro diventando un tutt'uno con lui.

Accogliere non è solo la risposta al bisogno di qualcuno, quanto l'esigenza di costruire una società accogliente, una realtà di rapporti che costituiscono nuovi modelli di convivenza, un nuovo modo di essere e di concepirsi famiglia, non luogo dell'individualismo e del particolarismo, ma ambito in cui si educa all'amore sociale.

Gli ospiti sono stati impegnati in attività di ergoterapia a supporto delle attività della cooperativa.

HOUSING SOCIALE 2022	
PERSONE IN PROSEGUIMENTO PROGETTUALITA'	7
INGRESSI PROVENIENTI DAL CARCERE 2022	15
INGRESSI GRAVE MARGINALITA' 2022	3
PERCORSI TERMINATI NEL 2022	4
PERCORSI NON TERMINATI NEL 2022	11
OSPITI PRESENTI AL 31/12/2022	7

4.3. ACCOGLIENZA: PROTEZIONE INTERNAZIONALE

Dal 2011 4Exodus è impegnata con l'accoglienza di Cittadini Stranieri Richiedenti Protezione Internazionale.

Obiettivo primario è garantire un'ospitalità dignitosa, promuovere percorsi di integrazione reali che garantiscano ad ogni ospite l'opportunità di formarsi e sperimentarsi in attività utili al proprio inserimento nelle comunità locali e allo sviluppo di competenze da scoprire o consolidare. Nel 2022 abbiamo accolto nei nostri Centri di Accoglienza Straordinaria (CAS) 93 nuovi ingressi, e riscontrato 81 abbandoni.



Al 31 dicembre 2022 si registrava la presenza di 136 ospiti nei nostri CAS.

Si evidenzia che, nel corso dell'anno, a fronte della chiusura di 2 strutture, la Cooperativa si è subito attivata per l'apertura di 2 nuovi centri sostitutivi, al fine di garantire la continuità del servizio.

Nel marzo 2022, 4Exodus si è attivata per l'accoglienza di cittadini ucraini attraverso i corridoi umanitari dell'Unione Europea. Sono stati messi a disposizione 10 posti, che erano già stati segnalati all'interno della convenzione con la Prefettura di Varese per l'emergenza Afghanistan. Abbiamo accolto 12 persone di cui 6 minori.

Per i minori compresi nella fascia d'età della scuola dell'obbligo ci si è subito attivati per l'inserimento scolastico, consentendo a questi di partecipare regolarmente alle lezioni e di poter interagire con i loro coetanei.

Sono ripresi i corsi presso i CPIA e dal mese di settembre presso la sede di Via Mameli si è svolto, con cadenza bisettimanale, un corso di apprendimento della lingua italiana grazie alla collaborazione di alcuni volontari.

4.4. CENTRO D'ASCOLTO

Il Centro d'ascolto è il luogo privilegiato dell'incontro, pensato come presidio nell'ambito socio-educativo, pronto ad intercettare le situazioni di grave marginalità. In particolare un'equipe multidisciplinare (psicologi, educatori, operatori sociali), che ha come obiettivo quello di fornire ascolto, sostegno e accompagnamento alle domande di aiuto, fornisce:

- consulenze e orientamento a persone fragili e a nuclei familiari in difficoltà;
- informazioni sulla rete dei servizi territoriali utili a promuovere il benessere della persona;
- accompagnamento alla genitorialità;
- realizzazione di attività educative.

Nel 2022 il centro d'ascolto ha intercettato 132 persone fornendo loro supporto con colloqui sia in presenza, sia da remoto.

4.5. CARCERE E MISURE ALTERNATIVE

Fin dalla sua nascita l'equipe educativa di 4Exodus effettua colloqui con i detenuti di diverse carceri italiane nell'intento di avviare con il detenuto una progettazione che possa garantirgli un futuro "stabile" e un reinserimento nella società.

Colloqui in carcere con detenuti

Nel 2022 la cooperativa ha proseguito l'attività di sostegno a favore di una quarantina di detenuti presso le diverse case di reclusione.

Pene alternative

Messa alla prova

4Exodus accoglie persone in Messa alla Prova, ovvero persone con sospensione del procedimento penale. L'imputato è affidato all'ufficio di esecuzione penale esterna (UEPE) per lo svolgimento di un programma di trattamento riparativo come l'esecuzione di una prestazione gratuita in favore della collettività.

Lavori di pubblica utilità

4Exodus offre la possibilità di svolgere all'interno delle sue sedi lavori di pubblica utilità. Questi sono una sanzione penale consistente nella prestazione di un'attività non retribuita a favore della collettività da svolgere presso lo Stato, le regioni, le province, i comuni o presso enti e organizzazioni di assistenza sociale o di volontariato.

Nell'anno 2022 la Cooperativa ha dato la propria disponibilità ad impiegare in lavori di pubblica utilità e messa alla prova 24 soggetti, alcuni si sono conclusi nello stesso anno, altri proseguiranno nel corso del 2023.

Sospensioni scolastiche e attività socialmente utili

La cooperativa in collaborazione con l'Istituto Superiore "Giovanni Falcone" ha accolto, in attività socialmente utili, nel corso dell'anno 4 alunni sospesi dalle lezioni per comportamenti inadeguati.

4.6. FORMAZIONE E TIROCINI

4Exodus non dimentica di offrire da sempre opportunità e percorsi a giovani studenti e a persone che necessitano di accompagnamento all'inserimento o reinserimento lavorativo, con l'obiettivo di supportarli al fine di trovare la propria occupazione. 4Exodus collabora con diverse università italiane per lo svolgimento di tirocini formativi e con le scuole superiori del territorio per l'alternanza scuola-lavoro.

Nell'anno 2022 le conseguenze dell'emergenza sanitaria hanno purtroppo limitato sensibilmente tale attività. Si è cercato, comunque, di garantire agli studenti universitari la possibilità di avere un'esperienza formativa. Sono stati ospitati presso la sede di via Mameli 1 tirocinio universitario e 1 stage scolastico.

4.7. PROGETTI REALIZZATI NELL'ANNO 2022:

1 – STILL GOOD Ancora Buoni

Finanziato da Fondazione Comunitaria del Varesotto Onlus

STILL GOOD Ancora buoni è un progetto per la raccolta e distribuzione di alimenti, prodotti, arredi e beni necessari per famiglie in difficoltà presenti sui territori di Gallarate e Villadosia di Casale Litta, luoghi dove storicamente la cooperativa 4Exodus lavora, avendo altresì le proprie sedi. Il progetto vuole superare una logica di distribuzione di alimenti e altri prodotti di prima necessità, finalizzati al solo sostentamento materiale (per quanto necessario) di famiglie in difficoltà, promuovendo una cultura del dono e della relazione, attivando meccanismi di reciprocità e scambio che possano promuovere un welfare di comunità e generativo, trovando altresì le risorse necessarie per il sostegno di chi è in difficoltà, proprio all'interno delle comunità stesse.

Iniziato a ottobre 2021, il progetto nel 2022 ha preso definitivamente piede e ha visto la realizzazione presso la sede di Gallarate di un magazzino alimentare più strutturato attraverso l'utilizzo di un programma gestionale avanzato, la partecipazione di alcuni dipendenti a corsi di formazione di settore e il rinnovamento di una parte delle attrezzature tecniche (congelatori e refrigeratori, macchina per confezionamento sottovuoto e furgone dotato di cella frigorifera).

Derrate alimentari e beni di consumo

Dopo aver rafforzato e creato nuovi legami con diverse aziende della filiera alimentare e non, 4Exodus nel corso del 2022 ha proseguito le attività di assistenza e di supporto alle situazioni più fragili riscontrate nella città di Gallarate e zone limitrofe.

Nel mese di Aprile, in occasione della Pasqua, sono state aiutate 85 famiglie della città di Gallarate, offrendo a loro pacchi solidali di prodotti alimentari.

In occasione del Santo Natale è stato organizzato presso l'oratorio di Madonna in Campagna il consueto Pranzo di Natale a favore di persone emarginate e bisognose che ha visto la partecipazione di circa 150 ospiti e 30 volontari.

2 – IALA Io Adesso Lavoro

Finanziato da: Presidenza del Consiglio dei ministri – Dipartimento Politiche Antidroga

Il 2022 è sicuramente l'anno che ha permesso di raggiungere i risultati più significativi o per lo meno ci ha visto impegnati con successo nella costruzione di una rete di relazioni con il mondo imprenditoriale e le realtà formative del territorio, che ci hanno portato all'attivazione di molti percorsi formativi sia di carattere trasversale (sicurezza base, sicurezza specialistica ad alto rischio, primo soccorso, HACCP) che più specifici ed individualizzati (corso OSS, corso per animatore sociale, motosega, patentini di diversa tipologia, etc.). Inoltre, si segnala l'attivazione di tirocini e contratti di lavoro con le aziende limitrofe. La possibilità di investire sulle Botteghe, attività artigianali di differente ambito, ci ha permesso di irrobustire la nostra presenza sul territorio come prestatori di servizi quali la gestione del verde, la piccola manutenzione, gli sgomberi e i traslochi, ma allo stesso tempo ha offerto occasioni di reinserimento ai nostri ospiti che hanno potuto così sperimentarsi in nuove competenze o rinforzare le proprie capacità indirizzandole in un'attività lavorativa.

3 – PRINS

A settembre 2022 è partito il progetto di intervento sociale con il disretto di Somma Lombardo, Coop. Lotta all'emarginazione e Cooperativa Intrecci finalizzato a:

- promuovere il superamento degli effetti della crisi nel contesto della pandemia di COVID-19 e delle sue conseguenze sociali;

-
- a contribuire al superamento dell'attuale frammentazione dei servizi, con particolare riferimento al pronto intervento sociale e al potenziamento delle strutture di contrasto alla povertà anche estrema o alla marginalità, con investimenti mirati a livello territoriale;
 - favorire l'accessibilità ai servizi essenziali anche per le persone senza dimora presenti sul territorio dei Comuni, garantendo anche l'iscrizione anagrafica da cui normativamente discende la possibilità di fruire di servizi essenziali connessi ad ulteriori diritti fondamentali costituzionalmente garantiti quali, ad esempio, l'accesso ai servizi socioassistenziali e sanitari.

4 – PNRR

Nel corso dell'anno abbiamo fattivamente collaborato con il Distretto di Somma alla progettazione di alcune linee di intervento finanziate dal PNRR. In particolare abbiamo partecipato alla co-progettazione su:

- l'ambito di intervento legato alla grave marginalità: Housing First;
- l'area dei minori e del sostegno alle loro famiglie per prevenirne l'istituzionalizzazione: P.I.P.P.I.;
- il Sostegno alle persone vulnerabili e la prevenzione al ricovero in RSA degli anziani non autosufficienti potenziando l'assistenza domiciliare.

5 – AdS Servizio di gestione casi sociali con misure di protezione giuridica

4Exodus nell'anno 2022 ha proseguito il servizio di gestione casi sociali con misure di protezione giuridica (c.d. Amministrazioni di sostegno), previsto all'interno del progetto "Non più da soli" e tramite affidamento diretto del Comune di Gallarate – Servizi alla Persona. I soggetti amministrati nell'anno sono stati 21.

6 – COMUNE DI VERGIATE Servizio di pulizia e decoro urbano

Il servizio manutentivo in oggetto riguarda le prestazioni e le forniture necessarie con finalità di pulizia e decoro urbano da svolgersi sul territorio Comunale di Vergiate, concernenti il periodo dal 01 novembre 2022 sino al 31 dicembre 2024.

Il servizio sarà svolto mediante interventi programmati e coordinati dal Servizio Tecnico Manutentivo Comunale.

Gli interventi relativi all'appalto regolato dal presente Capitolato Speciale potranno riguardare la raccolta rifiuti, lo svuotamento cestini rifiuti pubblici e deiezioni canine, la pulizia cigli stradali, la pulizia microdiscariche abusive, lo spazzamento meccanico di aree, piccoli interventi di sistemazione e/o sostituzione di arredo urbano ed installazione e/o rimozione di segnaletica stradale, salatura e/o sgombero neve marciapiedi, attività di supporto a manifestazioni ed eventi organizzati dalla Stazione Appaltante ed ogni altro intervento che per specifiche caratteristiche è riconducibile alla pulizia e al decoro urbano.

4.8. REINSERIMENTO LAVORATIVO E SERVIZI

Il Ramo B della cooperativa è organizzato per fornire opportunità ai soggetti svantaggiati e per creare postazioni di lavoro che consentano il reinserimento di persone a rischio di esclusione offrendo loro la possibilità, in un ambiente tutelato, di misurarsi con responsabilità e mansioni operative.

Nel corso del 2022 il settore ha superato definitivamente le difficoltà e le contrazioni conseguenti ai rallentamenti delle attività causati dal protrarsi dell'emergenza socio-sanitaria Covid-19. La cooperativa 4Exodus in tal senso ha rilanciato sul territorio i servizi che appartengono al suo DNA fatto di storia ed esperienza, punta sulla qualificazione e sul rinnovo delle squadre operative.

In sintesi e per attività:

Settore manutenzione aree a verde

Nell'anno 2022 la cooperativa, partecipando alla gara di appalto promossa da AGESP Attività Strumentali srl, aggiudicandosi il servizio di manutenzione del verde di una zona del comune di Busto Arsizio.

Settore sgomberi e trasporti

Il settore nel 2022 ha visto l'esecuzione di commesse richieste da privati, aziende e Pubblica Amministrazione. Le esperienze hanno confermato efficienza, capacità lavorativa e qualità del servizio. Tra le attività più significative si segnalano le prestazioni svolte a favore di Thales Italia spa, Consorzio Scuole Materne Gallarate, Comune di Gallarate per gli alloggi di emergenza, Studio AB Ingegneria, UNA Hotel, Intest srl, Istituto Scolastico L. Da Vinci, Ottica Velati.

E' altresì significativo rilevare che la cooperativa è iscritta all'Albo Autotrasportatori, all'Albo Nazionale Gestori Ambientali "conto proprio" e "conto terzi" per alcune categorie di rifiuti.

Tali autorizzazioni hanno consentito alla cooperativa di proseguire l'attività di raccolta indumenti usati tramite le convenzioni con alcuni comuni di zona (Gallarate, Casorate Sempione, Lonate Pozzolo, Jerago con Orago) che prevedono il servizio "cassonetti".

Segnaliamo anche il servizio di trasporto indumenti, vestiario, biancheria, effetti lettereschi, medicinali e altri generi di prodotti di supporto per gli ospiti della "Residenza Sanitaria Assistita per anziani Fondazione Bellora Onlus" di Gallarate.

Progetto USO & RIUSO

L'anno 2022 ha visto il mantenimento dell'idea progettuale nata nel 2013 e continuata negli anni successivi di recuperare e dare una nuova vita al materiale proveniente dall'attività degli sgomberi.

I mobili, gli arredi e le attrezzature recuperate sono stati donati gratuitamente a Enti ed Istituzioni Sociali come scuole, oratori, uffici pubblici che ne hanno fatta richiesta, ovvero offerti a terzi interessati che hanno provveduto a riconoscere donazioni per il sostenimento delle attività e dei progetti sociali della cooperativa.

Tra i soggetti donatori si segnalano i più significativi: 20 Design 100; Gaston srl, Quanta System, Giovanni Galli & C srl, Naturcoop, Sosteniamoci Onlus.

Settore pulizie

Nel periodo considerato si rileva il mantenimento della collaborazione per l'erogazione del servizio a favore di Fondazione Caritas Ambrosiana Onlus per l'unità locale "Casa di Francesco" in Gallarate.

Segnaliamo anche gli interventi di pulizia e sanificazione degli appartamenti del Comune di Gallarate adibiti all'accoglienza emergenziale.

5. SITUAZIONE ECONOMICA E FINANZIARIA

Nel corso del 2022 la situazione economico-finanziaria della cooperativa è sensibilmente migliorata rispetto all'esercizio precedente, determinando in modo definitivo il superamento delle difficoltà sorte nel corso del triennio 2019-2021 conseguenti, principalmente alla pandemia Covid-19.

Il risultato economico a fine 2022 riporta un utile importante (Euro 194.829) e le prospettive per il 2023 riservano i presupposti per quantomeno confermare un risultato positivo di tale entità.

Ai fini del raggiungimento dell'utile di esercizio è stato determinante l'incremento dei ricavi, attestato al 50%, e dovuto, principalmente, alla crescita delle attività remunerative gestite dalla Comunità Pedagogico-Riabilitativa "Cascina Castellazzo" di Villadosia e alla rinegoziazione del bando pubblico con la Prefettura di Varese relativo all'attività di accoglienza di cittadini stranieri richiedenti protezione internazionale per il biennio 01/11/2021 – 31/10/2023. In particolare rispetto al bando precedente (biennio 01/06/2019 – 31/05/2021) è riscontrabile un incremento del corrispettivo per il servizio pari al 35%.

Le informazioni del presente capitolo attengono, altresì, alle indicazioni in merito alla provenienza e alla distribuzione delle risorse economiche prodotte nel 2022 dalla Cooperativa Sociale 4Exodus, distinguendole in pubbliche e private. Per un'analisi approfondita sull'argomento si rimanda al paragrafo 5.1. sottostante.

Si segnala, inoltre, che nel corso dell'esercizio 2022 la 4Exodus non ha esercitato attività di raccolta fondi.

5.1. RICLASSIFICAZIONE SECONDO LO SCHEMA DEL VALORE AGGIUNTO

La riclassificazione del Conto Economico a Valore Aggiunto della Cooperativa Sociale 4Exodus evidenzia la provenienza della ricchezza prodotta e la sua distribuzione.

Il modello seguito è tratto dalle "Linee Guida" proposte per la redazione del Bilancio Sociale delle Organizzazioni No-Profit.

Al termine del 2022 il valore aggiunto netto (la c.d. risorsa economica prodotta) è pari ad Euro 982.382 (725.041 nel 2021, 658.058 nel 2020); non si rilevano contributi in conto esercizio erogati da un soggetto pubblico (Stato o enti pubblici).

Della ricchezza prodotta il 77% è stato distribuito al personale; si rilevano distribuzioni alla Pubblica Amministrazione per il 2%.

	2022	2021	2020
Fatturato Lordo			
Ricavi delle vendite e prestazioni	1.997.727	1.300.326	1.251.225
Variazione delle rimanenze	(109.184)	(9.910)	45.901
Contributi conto esercizio	0	0	0
Valore della Produzione	1.888.543	1.290.416	1.297.126
Costi			
Costo per materie prime, sussidiarie, di consumo e di merci	(154.240)	(103.730)	(127.294)
Costo per servizi	(674.434)	(457.115)	(431.919)
Costi godimento beni di terzi	(195.028)	(185.431)	(169.972)

Valore aggiunto caratteristico	864.841	544.140	567.941
Ammortamenti e accantonamenti	(126.482)	0	0
Altri ricavi e proventi	313.449	242.376	158.404
Proventi finanziari	11	18	876
Oneri finanziari	(35.229)	(24.756)	(38.342)
Oneri diversi di gestione	(34.208)	(36.737)	(30.821)
Altri Oneri	0	0	0
Valore Aggiunto netto	982.382	725.041	658.058
Ricchezza distribuita			
al personale	759.518	713.095	829.524
alla Pubblica Amministrazione	28.035	2.658	(30.636)
Remunerazione dell'ente (Riserve)	194.829	9.288	(140.830)

6. MONITORAGGIO SVOLTO DALL'ORGANO DI CONTROLLO

Per lo svolgimento della propria attività di monitoraggio sulle attività poste in essere dalla cooperativa nell'esercizio 2022 l'Organo di controllo si è riunito in 4 occasioni, in data: 14 febbraio, 28 aprile, 27 luglio e 24 ottobre. In tutte le circostanze ha partecipato in forma totalitaria con la presenza del Presidente del Collegio Sindacale e dei due Sindaci Effettivi.

Nel corso delle predette riunioni l'Organo di controllo ha verificato il corretto assolvimento di tutti gli adempimenti contabili e fiscali di periodo, l'adeguatezza del sistema organizzativo, contabile ed amministrativo, il rispetto delle norme previste dal Codice del Terzo Settore (D. Lgs. 117/2017) in particolare per quanto attiene agli articoli generali 4, 5, 6, 7 e 8 e agli articoli specifici 61, 62 e 63.

L'Organo di controllo, nella sua relazione al bilancio al 31.12.2021, ha anche dato atto della conformità del bilancio sociale alle linee guida (D.M. 186/2019 del 4 Luglio 2019) ai sensi dell'art. 14 comma 1 D. Lgs. 117/2017.

Gallarate, aprile 2023

4Exodus Soc. Coop. Sociale



N. PRA/24921/2023/CVAAUTO

VARESE, 10/05/2023

RICEVUTA DELL'AVVENUTA PRESENTAZIONE VIA TELEMATICA ALL'UFFICIO
REGISTRO IMPRESE DI VARESE
DEI SEGUENTI ATTI E DOMANDE:

RELATIVAMENTE ALL'IMPRESA:
4 EXODUS - SOCIETA' COOPERATIVA SOCIALE

FORMA GIURIDICA: SOCIETA' COOPERATIVA
CODICE FISCALE E NUMERO DI ISCRIZIONE: 03152030122
DEL REGISTRO IMPRESE DI VARESE

SIGLA PROVINCIA E N. REA: VA-327216

ELENCO DEGLI ATTI PRESENTATI:

1) 716 BILANCIO SOCIALE

DT. ATTO: 31/12/2022

ELENCO DEI MODELLI PRESENTATI:

B DEPOSITO BILANCIO

DATA DOMANDA: 10/05/2023 DATA PROTOCOLLO: 10/05/2023

INDIRIZZO DI RIFERIMENTO: DVUFNC68R47F839P-DUVA FRANCESCA-APMPRATIC

Estremi di firma digitale

Digitally signed by GIACOMO MAZZARINO
Date: 10/05/2023 11:49:50 CEST
Reason: Conservatore Registro Imprese
Location: C.C.I.A.A. di VARESE

CASSETTO DIGITALE DELL'IMPRENDITORE

**Meno costi,
più business.**

Accedi a visure, pratiche
e bilanci della tua impresa,
senza costi, sempre e ovunque.



impresa.italia.it
il cassetto digitale dell'imprenditore



CAMERE DI COMMERCIO
D'ITALIA



VARIPRA



0000249212023



N. PRA/24921/2023/CVAAUTO

VARESE, 10/05/2023

DETTAGLIO DI TUTTE LE OPERAZIONI EFFETTUATE SUGLI IMPORTI			
VOCE PAG.	MODALITA' PAG.	IMPORTO	DATA/ORA
DIRITTI DI SEGRETERIA	CASSA AUTOMATICA	**32,30**	10/05/2023 11:49:48

RISULTANTI ESATTI PER:

DIRITTI		**32,30**	CASSA AUTOMATICA
TOTALE	EURO	**32,30**	

*** Pagamento effettuato in Euro ***

FIRMA DELL'ADDETTO
PROTOCOLLAZIONE AUTOMATICA

Data e ora di protocollo: 10/05/2023 11:49:48

Data e ora di stampa della presente ricevuta: 10/05/2023 11:49:49

CASSETTO DIGITALE DELL'IMPRENDITORE

**Meno costi,
più business.**

Accedi a visure, pratiche
e bilanci della tua impresa,
senza costi, sempre e ovunque.



impresa.italia.it
il cassetto digitale dell'imprenditore



CAMERE DI COMMERCIO
D'ITALIA



VARIPRA



0000249212023